



MONITORUL OFICIAL AL ROMÂNIEI

Anul 175 (XIX) — Nr. 77

PARTEA I
LEGI, DECRETE, HOTĂRÂRI ȘI ALTE ACTE

Joi, 1 februarie 2007

SUMAR

<u>Nr.</u>		<u>Pagina</u>
	HOTĂRÂRI ALE GUVERNULUI ROMÂNIEI	
69.	— Hotărâre privind modificarea și completarea Regulamentului de organizare și funcționare a Comisiei Naționale pentru Controlul Activităților Nucleare, aprobat prin Hotărârea Guvernului nr. 1.627/2003	1–3
70.	— Hotărâre privind aprobarea Regulamentului de taxe și tarife pentru autorizarea și controlul activităților nucleare.....	4–44
	ACTE ALE ORGANELOR DE SPECIALITATE ALE ADMINISTRAȚIEI PUBLICE CENTRALE	
13.	— Ordin al ministrului sănătății publice pentru aprobarea Normelor-cadru privind conținutul, forma de prezentare și structura programelor naționale de sănătate.....	45–48

HOTĂRÂRI ALE GUVERNULUI ROMÂNIEI

GUVERNUL ROMÂNIEI

HOTĂRÂRE

privind modificarea și completarea Regulamentului de organizare și funcționare a Comisiei Naționale pentru Controlul Activităților Nucleare, aprobat prin Hotărârea Guvernului nr. 1.627/2003

În temeiul art. 108 din Constituția României, republicată,

Guvernul României adoptă prezenta hotărâre.

Articol unic. — Regulamentul de organizare și funcționare a Comisiei Naționale pentru Controlul Activităților Nucleare, aprobat prin Hotărârea Guvernului nr. 1.627/2003, publicată în Monitorul Oficial al României, Partea I, nr. 69 din 27 ianuarie 2004, cu modificările ulterioare, se modifică și se completează după cum urmează:

1. Alineatul (1) al articolului 1 va avea următorul cuprins:

„Art. 1. — (1) Comisia Națională pentru Controlul Activităților Nucleare, denumită în continuare *CNCAN*, este autoritatea națională competentă în domeniul nuclear, care

exercită atribuțiile de reglementare, autorizare și control în domeniul nuclear, conform prevederilor Legii nr. 111/1996 privind desfășurarea în siguranță, reglementarea, autorizarea și controlul activităților nucleare, republicată.”

2. Alineatul (1) al articolului 3 va avea următorul cuprins:

„Art. 3. — (1) *CNCAN* exercită atribuții de autorizare potrivit prevederilor Legii nr. 111/1996, republicată, referitoare la emiterea, completarea, modificarea sau revizuirea autorizațiilor pentru desfășurarea următoarelor activități în domeniul nuclear:

a) cercetarea, proiectarea, deținerea, amplasarea, construcția, montajul, punerea în funcțiune, funcționarea de probă, exploatarea, modificarea, conservarea, dezafectarea, importul și exportul instalațiilor nucleare;

b) proiectarea, deținerea, amplasarea, construcția-montajul, punerea în funcțiune, funcționarea, conservarea și dezafectarea instalațiilor de minerit și preparare a minereurilor de uraniu și toriu și a instalațiilor de gospodărire a deșeurilor de la mineritul și prepararea minereurilor de uraniu și toriu;

c) producerea, amplasarea și construcția, furnizarea, închirierea, transferul, manipularea, deținerea, prelucrarea, tratarea, utilizarea, depozitarea temporară sau definitivă, transportul, tranzitul, importul și exportul instalațiilor radiologice, materialelor nucleare și radioactive, inclusiv al combustibilului nuclear, al deșeurilor radioactive și al dispozitivelor generatoare de radiații ionizante;

d) producerea, furnizarea și utilizarea aparaturii de control dozimetric și a sistemelor de detecție a radiațiilor ionizante, a materialelor și dispozitivelor utilizate pentru protecția împotriva radiațiilor ionizante, precum și a mijloacelor de containerizare sau de transport al materialelor radioactive, special amenajate în acest scop;

e) producerea, furnizarea, închirierea, transferul, deținerea, exportul, importul materialelor, dispozitivelor și echipamentelor prevăzute în anexa nr. 1 la Legea nr. 111/1996, republicată;

f) deținerea, transferul, importul și exportul informațiilor nepublicate, aferente materialelor, dispozitivelor și echipamentelor pertinente pentru proliferarea armelor nucleare și a altor dispozitive nucleare explozive, prevăzute în anexa nr. 1 la Legea nr. 111/1996, republicată;

g) realizarea produselor și serviciilor destinate instalațiilor nucleare;

h) realizarea produselor și serviciilor destinate surselor de radiații, aparaturii de control dozimetric, sistemelor de detecție a radiațiilor ionizante, materialelor și dispozitivelor utilizate pentru protecția împotriva radiațiilor ionizante;

i) sursele orfane, de la detectarea acestora până la depozitarea finală ca deșeu radioactiv.“

3. După alineatul (1) al articolului 3 se introduce un nou alineat, alineatul (1¹), cu următorul cuprins:

„(1¹) Prevederile alin. (1) lit. a), c), e) și f) nu se aplică pentru activitățile de import, export, precum și tranzitului înspre și dinspre statele Uniunii Europene.“

4. Alineatul (1) al articolului 5 va avea următorul cuprins:

„Art. 5. — (1) În afara atribuțiilor prevăzute la art. 2, 3 și 4, CNCAN exercită și următoarele atribuții:

a) inițiază proiectele de acte normative în domeniul său de competență și emite reglementările proprii și comune cu alte autorități competente, potrivit legii;

b) avizează toate proiectele de acte normative ce au implicații asupra domeniului nuclear;

c) aprobă, potrivit legii, planurile de intervenție pentru cazurile de accident nuclear și participă la realizarea intervenției;

d) elaborează Regulamentul de taxe și tarife pentru autorizarea și controlul activităților nucleare, ori de câte ori este necesar, cu avizul Ministerului Finanțelor Publice și al Ministerului Economiei și Comerțului, care se aprobă prin hotărâre a Guvernului;

e) colaborează cu autoritatea centrală pentru protecția mediului și controlează desfășurarea activităților rețelei de supraveghere a radioactivității mediului;

f) solicită organelor abilitate în domeniul siguranței naționale verificarea persoanelor cu responsabilități în domeniul desfășurării activităților nucleare, în conformitate cu reglementările specifice emise potrivit art. 5 din Legea nr. 111/1996, republicată;

g) în domeniul său de competență poate iniția, cu avizul Ministerului Afacerilor Externe, acțiuni de cooperare cu Agenția Internațională pentru Energie Atomică (A.I.E.A.), cu Agenția pentru Energie Nucleară (A.E.N.) și cu alte organizații internaționale specializate;

h) cooperează, în condițiile legii, cu instituții similare din alte state;

i) controlează, potrivit legii, aplicarea prevederilor tratatelor internaționale și a reglementărilor naționale în vigoare privind controlul garanțiilor, protecția fizică, traficul ilicit, transportul materialelor nucleare și radioactive, protecția împotriva radiațiilor, asigurarea calității în domeniul nuclear, securitatea nucleară a instalațiilor nucleare și radiologice, gospodărirea combustibilului nuclear ars și a deșeurilor radioactive și intervenția în caz de accident nuclear;

j) instituie și coordonează sistemul național de evidență și control al materialelor nucleare, sistemul național de evidență și control al surselor de radiații și instalațiilor nucleare și radiologice și registrul dozilor de radiații primite de personalul expus profesional;

k) cooperează cu alte organisme care au, potrivit legii, atribuții în domeniul funcționării în condiții de siguranță a instalațiilor nucleare și radiologice, în corelație cu cerințele de protecție a mediului și a populației;

l) asigură informarea publicului asupra aspectelor aflate în competența CNCAN;

m) organizează dezbateri publice în domeniul său de competență, potrivit legii;

n) constituie punct național de contact pentru garanții nucleare, pentru protecția fizică a materialelor, instalațiilor nucleare și radiologice, pentru prevenirea și combaterea traficului ilicit de materiale nucleare și radioactive și pentru urgențele radiologice;

o) dispune recuperarea surselor orfane și coordonează activitățile de recuperare;

p) autorizează executarea construcțiilor cu specific nuclear și exercită controlul de stat asupra calității construcțiilor din cadrul instalațiilor nucleare, în condițiile prevăzute la art. 35 lit. o) din Legea nr. 111/1996, republicată.“

5. După articolul 5 se introduc două noi articole, articolele 5¹ și 5², cu următorul cuprins:

„Art. 5¹ — Prin ordin al președintelui CNCAN se constituie Comitetul pentru Situații de Urgență, care îndeplinește atribuțiile prevăzute la art. 21—24 din Ordonanța de urgență a Guvernului nr. 21/2004, aprobată cu modificări și completări prin Legea nr. 15/2005, și își desfășoară activitatea conform prevederilor Regulamentului-cadru aprobat prin Hotărârea Guvernului nr. 1.491/2004.

Art. 5². — (1) Prin ordin al președintelui CNCAN se constituie Centrul Operativ pentru Situații de Urgență, ca structură tehnico-administrativă cu activitate temporară.

(2) Centrul Operativ pentru Situații de Urgență îndeplinește atribuțiile prevăzute la art. 27 alin. (1) din Ordonanța de urgență a Guvernului nr. 21/2004 privind Sistemul Național de Management al Situațiilor de Urgență, aprobată cu modificări și completări prin Legea nr. 15/2005, și funcționează conform prevederilor Regulamentului-cadru privind structura organizatorică, atribuțiile, funcționarea și dotarea comitetelor și centrelor

operative pentru situații de urgență, aprobat prin Hotărârea Guvernului nr. 1.491/2004.“

6. Articolul 16 va avea următorul cuprins:

„Art. 16. — Finanțarea CNCAN se asigură integral din venituri proprii, respectiv din tarife percepute pentru autorizarea și controlul activităților nucleare, contribuții ale organismelor internaționale și ale operatorilor economici,

dobânzi din disponibilități și încasări din alte surse, conform prevederilor legale.“

7. Anexa nr. 1 „Structura organizatorică“ se modifică și se înlocuiește cu anexa la prezenta hotărâre.

8. În tot cuprinsul Regulamentului sintagma „Legea nr. 111/1996, republicată, cu modificările și completările ulterioare“ se înlocuiește cu sintagma „Legea nr. 111/1996, republicată.“

PRIM-MINISTRU
CĂLIN POPESCU-TĂRICEANU

Contrasemnează:

Șeful Cancelariei Primului-Ministru,
Ion-Mircea Plângu

Președintele Comisiei Naționale
pentru Controlul Activităților Nucleare,
Vilmos Zsombori

Ministrul muncii, solidarității sociale și familiei,
Gheorghe Barbu

Ministrul finanțelor publice,
Sebastian Teodor Gheorghe Vlădescu

București, 24 ianuarie 2007.
Nr. 69.

ANEXĂ
(Anexa nr. 1 la regulament)

Număr maxim de posturi = 171 (exclusiv președintele)

**STRUCTURA ORGANIZATORICĂ
a Comisiei Naționale pentru Controlul Activităților Nucleare
(CNCAN)**

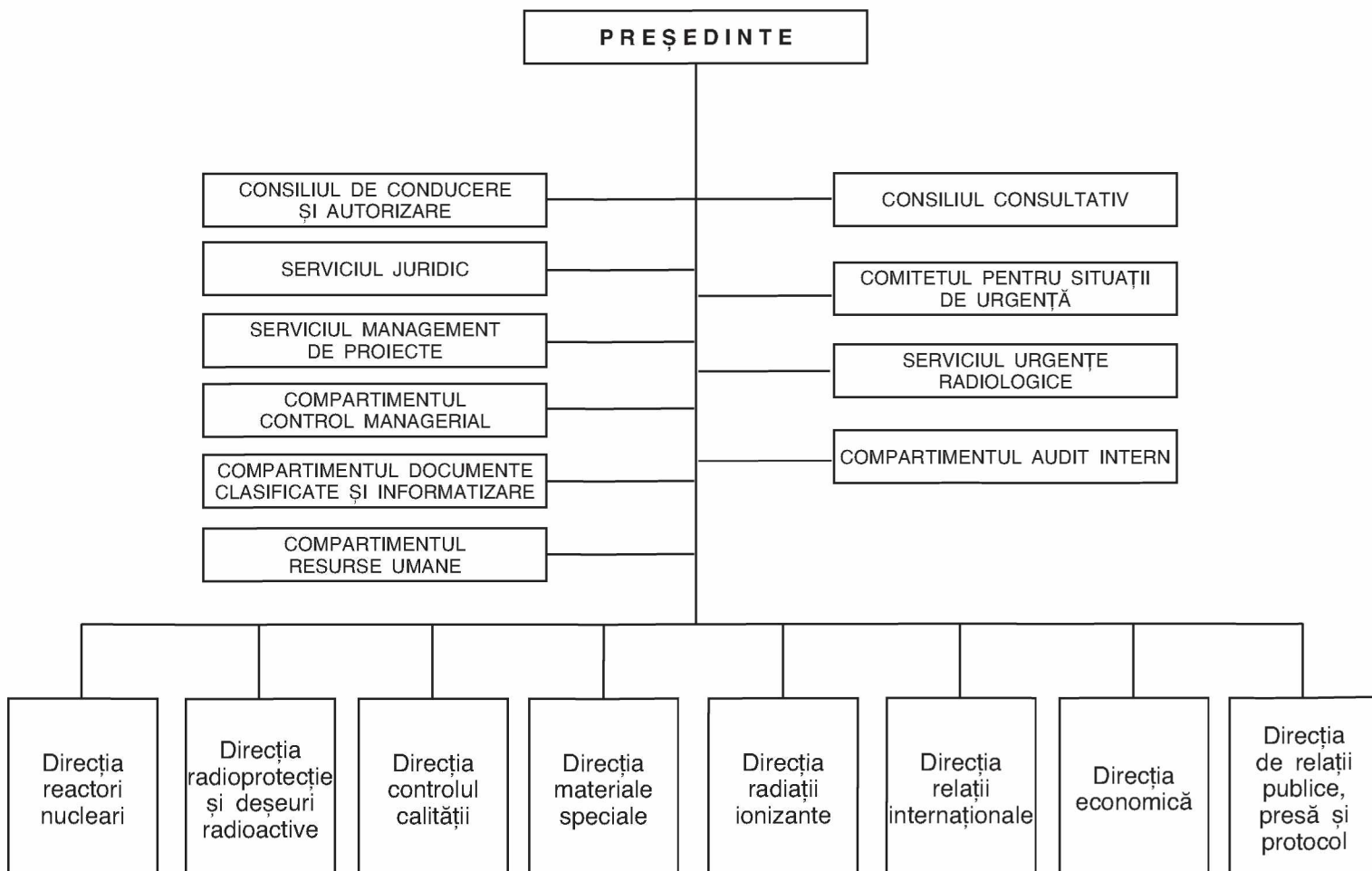

GUVERNUL ROMÂNIEI

H O T Ă R Ă R E
privind aprobarea Regulamentului de taxe și tarife
pentru autorizarea și controlul activităților nucleare

În temeiul art. 108 din Constituția României, republicată, și al art. 5 alin. (7) din Legea nr. 111/1996 privind desfășurarea în siguranță, reglementarea, autorizarea și controlul activităților nucleare, republicată,

Guvernul României adoptă prezenta hotărâre.

Art. 1. — Se aprobă Regulamentul de taxe și tarife pentru autorizarea și controlul activităților nucleare, prevăzut în anexa care face parte integrantă din prezenta hotărâre.

Art. 2. — La data intrării în vigoare a prezentei hotărâri se abrogă Ordinul președintelui Comisiei Naționale pentru Controlul Activităților Nucleare nr. 2/2004 pentru aprobarea Regulamentului privind taxele și tarifele pentru autorizarea și controlul activităților nucleare, publicat în Monitorul Oficial al României, Partea I, nr. 80 din 30 ianuarie 2004.

PRIM-MINISTRU
CĂLIN POPESCU-TĂRICEANU

Contrasemnează:

Șeful Cancelariei Primului-Ministru,
Ion-Mircea Plângu

Președintele Comisiei Naționale
pentru Controlul Activităților Nucleare,
Vilmos Zsombori

p. Ministrul economiei și comerțului,
Eugen Țapu-Nazare,
secretar de stat

Ministrul finanțelor publice,
Sebastian Teodor Gheorghe Vlădescu

București, 24 ianuarie 2007.
Nr. 70.

ANEXĂ

REGULAMENT DE TAXE ȘI TARIFE
pentru autorizarea și controlul activităților nucleare

Art. 1. — (1) Taxele și tarifele aplicabile în activitățile nucleare, activități prevăzute în Legea nr. 111/1996 privind desfășurarea în siguranță, reglementarea, autorizarea și controlul activităților nucleare, republicată, sunt stabilite în funcție de complexitatea instalațiilor, tehnicilor și a riscurilor asociate activităților nucleare cărora li se aplică regimul de control și autorizare prevăzut de lege.

(2) Tarifele cuprind costurile de evaluare, expertizare tehnică, examinare, control inițial și periodic pe toată durata de valabilitate a autorizației, cheltuielile materiale și de personal necesare elaborării reglementărilor specifice, redactării răspunsurilor și autorizațiilor, permiselor sau documentelor de aprobare ori respingere și de dezvoltare și funcționare a Comisiei Naționale pentru Controlul Activităților Nucleare, denumită în continuare *CNCAN*.

Art. 2. — (1) Taxele și tarifele aplicabile în activitățile nucleare se suportă, conform legii, de către titularii de autorizații sau de către solicitanții de autorizații și avize în domeniul nuclear, persoane legal constituite.

(2) Solicitanții de autorizații și avize plătesc taxele și tarifele cuprinse în prezentul regulament înainte de expertizarea tehnică și de examinarea în vederea autorizării sau avizării.

Art. 3. — (1) Tarifele pentru eliberarea de licențe și autorizații în domeniul nuclear se încasează de la solicitanți, persoane legal constituite sau persoane fizice române, prin virament bancar (cu ordin de plată sau mandat poștal) în contul RO51TREZ7005025XXX000283 „Disponibil al instituțiilor publice ale administrației publice centrale finanțate integral din venituri proprii“, deschis la Activitatea de Trezorerie și Contabilitate Publică a Municipiului București (*ATCPMB*), beneficiar *CNCAN*, cod fiscal 10792013.

(2) Taxele pentru eliberarea de licențe și autorizații în domeniul nuclear se achită de către solicitanți, prin virament bancar (cu ordin de plată sau mandat poștal) sau în numerar, cu foaie de vărsământ-chitanță, în contul bugetului de stat 20.16.01.03 „Taxe și tarife pentru eliberarea de licențe și autorizații de funcționare“, la unitățile Trezoreriei Statului în a căror rază teritorială solicitanții sunt înregistrați fiscal sau își au domiciliul, după caz. Codurile IBAN ale contului 20.16.01.03 deschise la unitățile teritoriale ale Trezoreriei Statului se regăsesc pe pagina web a Ministerului Finanțelor Publice, la adresa: www.mfinante.ro/PortalANAF/Asistentacontribuabililor.

(3) La documentația înaintată CNCAN se vor anexa copii ale documentelor care certifică virarea sumelor reprezentând taxele și tarifele datorate, vizate de unitatea bancară prin care s-au efectuat plățile respective.

Art. 4. — (1) Taxele reprezintă 10% din valoarea tarifului.

(2) Odată cu eliberarea autorizației, a avizului sau a respingerii cererii solicitantului se emite factură de către CNCAN pentru suma stabilită conform prezentului regulament.

(3) Pentru taxe nu se emite factură.

Art. 5. — (1) În cazul respingerii cererii solicitantului, taxele și tarifele achitate nu se restituie.

(2) În cazul renunțării în scris a solicitantului, tariful se restituie în cuantumul rezultat din diferența dintre tariful achitat și orele efective realizate de CNCAN până în momentul înregistrării cererii de renunțare a solicitantului, tarificate conform tarifului orar din prezentul regulament.

(3) Restituirea sumelor achitate în plus, reprezentând tarife, se va efectua pe baza cererii în care se vor menționa în mod obligatoriu numărul și data documentului cu care s-a efectuat plata. Pe cererea de restituire direcția de specialitate a CNCAN va confirma că plătitorul nu avea obligația achitării sumei respective.

(4) Restituirea sumelor achitate în plus, reprezentând taxe, se va efectua pe baza cererii adresate organului fiscal în a cărui rază teritorială s-a plătit, potrivit prevederilor Ordonanței Guvernului nr. 92/2003 privind Codul de procedură fiscală, republicată, cu modificările și completările ulterioare. Pe cererea de restituire adresată organului fiscal CNCAN va confirma că plătitorul nu avea obligația achitării sumei respective.

(5) Termenul scadent de achitare a taxelor și tarifelor de autorizare din prezentul regulament este de 30 de zile de la data transmiterii de către CNCAN a „Formularului de taxe și tarife pentru autorizarea și controlul activităților nucleare”, prin care se comunică solicitanților de autorizații sumele ce trebuie achitate și conturile în care trebuie plătite.

(6) În cazul neachitării la termenul scadent a obligațiilor bugetare, respectiv, taxele de autorizare a activităților nucleare, solicitanții sunt obligați să calculeze și să vireze la bugetul de stat majorări de întârziere, conform Ordonanței Guvernului nr. 92/2003, republicată, cu modificările și completările ulterioare.

Art. 6. — Tariful pentru orele efectiv lucrate (dar nu mai puțin de 8 ore) este de 52 lei/oră. Taxa reprezintă 10% din tarif.

Art. 7. — Suplimentar acestor taxe și tarife, solicitantul de autorizație va suporta, în limita baremurilor legale, cheltuielile de deplasare a echipei CNCAN (transport, cazare, diurnă) în vederea auditării, examinării și expertizării tehnice.

Art. 8. — Taxele și tarifele aplicabile la efectuarea expertizărilor, evaluărilor și controalelor privind securitatea nucleară a Centralei Nucleareoelectrice sunt prevăzute în anexa nr. 1.

Art. 9. — Taxele și tarifele aplicabile la efectuarea expertizărilor, evaluărilor și controalelor privind securitatea nucleară a reactorilor de cercetare sunt prevăzute în anexa nr. 2.

Art. 10. — Taxele și tarifele aplicabile la efectuarea expertizărilor, evaluărilor și controalelor privind siguranța în funcționare a instalațiilor de încercare, laboratoare de examinare postiradiere, iradiatoare de mare capacitate

(peste 100 kCi Co-60) și ansambluri subcritice sunt prevăzute în anexa nr. 3.

Art. 11. — Taxele și tarifele aplicabile la efectuarea expertizărilor, evaluărilor și controalelor privind deșeurile radioactive și combustibilul nuclear ars sunt prevăzute în anexa nr. 4.

Art. 12. — Taxele și tarifele aplicabile la efectuarea expertizărilor, evaluărilor și controalelor privind sistemele de management al calității sunt prevăzute în anexa nr. 5.

Art. 13. — Taxele și tarifele aplicabile la efectuarea expertizărilor, evaluărilor și controalelor activităților nucleare cu instalații radiologice și surse de radiații, altele decât cele prevăzute în anexele nr. 1—5 și nr. 7—16, sunt prevăzute în anexa nr. 6.

Art. 14. — Taxele și tarifele aplicabile la efectuarea expertizărilor, evaluărilor și controalelor activităților nucleare din domeniul cercetării geologice, extracției minereurilor de uraniu și toriu, precum și prelucrării materiilor prime nucleare sunt prevăzute în anexa nr. 7.

Art. 15. — Taxele și tarifele aplicabile la efectuarea expertizărilor, evaluărilor și controalelor activităților nucleare din domeniul transportului materialelor radioactive sunt prevăzute în anexa nr. 8.

Art. 16. — Taxele și tarifele aplicabile la efectuarea expertizărilor, evaluărilor și controalelor pentru activitățile privind materialele, dispozitivele, echipamentele și informațiile pertinente pentru proliferarea armelor nucleare și a altor dispozitive nucleare explozive, prevăzute în anexa nr. 1 la Legea nr. 111/1996, republicată, sunt prevăzute în anexa nr. 9.

Art. 17. — Taxele și tarifele aplicabile la efectuarea expertizărilor, evaluărilor și controalelor activităților de garanții nucleare sunt prevăzute în anexa nr. 10.

Art. 18. — Taxele și tarifele aplicabile la efectuarea expertizărilor, evaluărilor și controalelor pentru activitățile privind desemnarea organismelor notificate din domeniul nuclear și a organismelor dozimetrice acreditate sunt prevăzute în anexa nr. 11.

Art. 19. — Taxele și tarifele aplicabile la efectuarea expertizărilor, evaluărilor și controalelor pentru protecția fizică a instalațiilor nucleare sunt prevăzute în anexa nr. 12.

Art. 20. — Taxele și tarifele aplicabile la efectuarea expertizelor, evaluărilor și controalelor surselor naturale de radiații, altele decât cele din ciclul combustibilului nuclear, care conduc la o creștere semnificativă a expunerii lucrătorilor sau a persoanelor din populație, sunt prevăzute în anexa nr. 13.

Art. 21. — Taxele și tarifele pentru măsurătorile de radioactivitate sau ale câmpurilor de radiații, executate de CNCAN, sunt prevăzute în anexa nr. 14.

Art. 22. — Taxele și tarifele aplicabile la efectuarea expertizelor, evaluărilor și controlului pentru activitățile de realizare a produselor și serviciilor destinate instalațiilor nucleare sunt prevăzute în anexa nr. 15.

Art. 23. — Taxele și tarifele pentru autorizarea executării construcțiilor în domeniul nuclear și controlul de stat asupra calității construcțiilor din cadrul instalațiilor nucleare sunt prevăzute în anexa nr. 16.

Art. 24. — Tarifele aplicabile în activitățile nucleare includ distribuirea gratuită a normelor emise de CNCAN.

Art. 25. — Anexele nr. 1—16*) fac parte integrantă din prezentul regulament.

*) Anexele nr. 1—16 sunt reproduse în facsimil.

Anexa nr. 1

TAXE ȘI TARIFE
aplicabile la efectuarea expertizărilor, evaluărilor și controalelor privind securitatea nucleară a
Centralei Nuclearoelectrice

Nr. Crt.	ACTIVITATEA	TAXE	TARIFE
		(Lei)	(Lei)
1.	<p>Autorizarea desfășurării activităților în domeniul nuclear aferente Centralelor Nuclearoelectrice, acoperind cheltuielile pentru:</p> <p>a) evaluare, expertizare tehnică, control inițial și periodic în domeniul securității nucleare, elaborarea sau revizuirea reglementărilor specifice;</p> <p>b) evaluare, expertizare tehnică, examinare, control inițial și periodic în domeniul securității radiologice, elaborarea sau revizuirea reglementărilor specifice;</p> <p>c) activitățile de autorizare personal, elaborarea sau revizuirea reglementărilor specifice;</p> <p>d) evaluare, expertizare tehnică, examinare, control inițial și periodic în domeniul sistemului de management al calității conform Anexei 5, punctele 1.1.1, 1.2.1., 1.3.1., 1.4.1., 1.5.1. ,1.6.1., 1.7, 1.8, 1.9, 3, 4, 5.</p> <p>e) activitățile privind managementul combustibilului uzat și a deșeurilor radioactive în clădirile Unităților 1 și 2 de CNE Cernavoda, elaborarea sau revizuirea reglementărilor specifice, cu excepția Depozitului Intermediar de Combustibil Ars;</p> <p>f) activitățile de autorizare deținere de materiale nucleare și echipamente în cadrul CNE Cernavoda, elaborarea sau revizuirea reglementărilor specifice.</p>	300.000	3.000.000
2.	Autorizarea desfășurării activităților de testare medicală sau psihologică a personalului dintr-o centrală nuclearoelectrică.	1.049	10.490
3.	Atestarea altor activități privind pregătirea personalului operator în instalația nucleară desfășurate de prestatorii de servicii, conform art. 2, lit. g) din Legea 111/1996, republicată.	Taxa reprezintă 10% din tarif.	Se tarifează pentru orele efectiv lucrate, în conformitate cu

Nr. Crt.	ACTIVITATEA	TAXE	TARIFE
		(Lei)	(Lei)
			articolul 6 al regulamentului privind taxele și tarifele pentru autorizarea și controlul activităților nucleare.
4.	Expertizări tehnice, consultații, examinări și controale care nu sunt enumerate mai sus.	Taxa reprezintă 10% din tarif.	Se tarifează pentru orele efectiv lucrate, în conformitate cu art. 6 al regulamentului privind taxele și tarifele pentru autorizarea și controlul activităților nucleare.

Note:

1. Valorile taxelor și tarifelor prezentate la punctul 1 reprezintă sume ce vor fi achitate la emiterea autorizației și anual, pe toată durata de valabilitate a acesteia, la începutul fiecărui an calendaristic de la emiterea acesteia. Taxele și tarifele se aplică pentru fiecare unitate a centralei nucleare electrice.
2. Analizele suplimentare sau expertizările independente solicitate de CNCAN vor fi finanțate de solicitantul / titularul autorizației în afara cuantumului taxelor și tarifelor stabilite în prezentul regulament.

TAXE ȘI TARIFE
aplicabile la efectuarea expertizărilor, evaluărilor și controalelor
privind securitatea nucleară a reactorilor de cercetare

Nr. Crt.	ACTIVITATEA	TAXE	TARIFE
		(Lei)	(Lei)
1.	<p>Autorizarea desfășurării activităților în domeniul nuclear aferente reactorilor de cercetare, acoperind cheltuielile pentru:</p> <p>a) evaluare, expertizare tehnică, control inițial și periodic în domeniul securității nucleare, elaborarea sau revizuirea reglementărilor specifice;</p> <p>b) evaluare, expertizare tehnică, examinare, control inițial și periodic în domeniul securității radiologice, elaborarea sau revizuirea reglementărilor specifice;</p> <p>c) activitățile de autorizare personal, elaborarea sau revizuirea reglementărilor specifice;</p> <p>d) activitățile privind managementul combustibilului uzat și a deșeurilor radioactive aferente reactorilor de cercetare, elaborarea sau revizuirea reglementărilor specifice;</p> <p>e) activitățile de autorizare deținere de materiale nucleare și echipamente în cadrul reactorilor de cercetare, elaborarea sau revizuirea reglementărilor specifice.</p>	67.973	679.730
2.	Autorizarea desfășurării activităților de testare medicală sau psihologică a personalului dintr-o instalație nucleară	1049	10.490
3.	Atestarea altor activități privind pregătirea personalului operator în instalația nucleară desfășurate de prestatorii de servicii, conform art. 2, lit. g) din legea 111/1996, republicată.	Taxa reprezintă 10% din tarif.	Se tarifează pentru orele efectiv lucrate, în conformitate cu articolul 6

Nr. Crt.	ACTIVITATEA	TAXE	TARIFE
		(Lei)	(Lei)
			al regulamentului privind taxele și tarifele pentru autorizarea și controlul activităților nucleare.
4.	Expertizări tehnice, consultații, examinări și controale care nu sunt enumerate mai sus	Taxa reprezintă 10% din tarif.	Se tarifează pentru orele efectiv lucrate, în conformitate cu articolul 6 al regulamentului privind taxele și tarifele pentru autorizarea și controlul activităților nucleare.

Note generale:

1. Valorile taxelor și tarifelor prezentate la punctul 1 reprezintă sume ce vor fi achitate la emiterea autorizației și anual, pe toată durata de valabilitate a acesteia, la începutul fiecărui an calendaristic de la emiterea acesteia. Taxele și tarifele se aplică pentru fiecare reactor de cercetare.
2. Analizele suplimentare sau expertizările independente solicitate de CNCAN vor fi finanțate de solicitantul / titularul autorizației în afara cuantumului taxelor și tarifelor stabilite în prezentul regulament.

TAXE ȘI TARIFE

aplicabile la efectuarea expertizărilor, evaluărilor și controalelor privind siguranța în funcționare a instalațiilor de încercare, laboratoare de examinare postiradiere, iradiatoare de mare capacitate (peste 100 kCi Co-60) și ansambluri subcritice*

Nr. Crt.	ACTIVITATEA ^{(1), (3)}	TAXE (lei)	TARIFE (lei)
1	Prima autorizare și reautorizarea* pentru:		
1.1.	Proiectarea instalației având implementat un sistem de management al calității	2522	25220
1.2.	Amplasare	1051	10510
1.3.	Construcții-montaj	5044	50440
1.4.	Punere în funcțiune	5044	50440
1.5.	Funcționare de probă	2522	25220
1.6.	Funcționare și întreținere	2522	25220
1.7.	Reparații sau modificări	1261	12610
1.8.	Evaluarea planului conceptual de dezafectare	3025	30250
1.9.	Modificarea și revizia planului conceptual de dezafectare**		
1.10.	Evaluarea planului detaliat de dezafectare***	8167	81670
1.11.	Modificarea și revizia planului detaliat de dezafectare**		
1.12.	Conservare	1261	12610
1.13.	Dezafectare ***	6306	63060
2	Modificarea și completarea autorizației, eliberarea autorizației parțiale	631	6310
3	Autorizare personal⁽²⁾		
3.1.	Evaluarea și atestarea activităților de pregătire de specialitate în instalația nucleară	90 / persoană	900 / persoană

Nr. Crt.	ACTIVITATEA ^{(1), (3)}	TAXE (lei)	TARIFE (lei)
3.2.	Autorizarea personalului de conducere din instalația nucleară	136 / persoană	1360 / persoană
3.3.	Autorizarea personalului de specialitate de execuție din instalația nucleară	65 / persoană	650 / persoană
4	Examinarea personalului pentru obținerea permisului nivel 2 sau 3 radioprotecție (pe persoană) ****	50 / persoană	500 / persoană
5	Expertizări tehnice, consultații, examinări și controale care nu sunt enumerate mai sus ** , *****		

Note generale:

1. Taxele și tarifele se aplică pentru o singură unitate.
2. Autorizarea personalului instalației nucleare reprezintă eliberarea de permise de exercitare în conformitate cu prevederile articolelor 2, lit. g), 8 și 9, al. (1) – (3), din Legea nr. 111/1996, cu modificările și completările ulterioare, și cu reglementările specifice.
3. Analizele suplimentare sau expertizările independente solicitate de Comisia Națională pentru Controlul Activităților Nucleare sunt finanțate de solicitantul autorizației în afara tarifelor stabilite în prezentul regulament.

Notă:

- * Pentru ansamblurile subcritice taxele și tarifele se reduc la 50% din valorile prevăzute în tabel.
- ** Se tarifează pentru orele efectiv lucrate, la tariful de 52 lei/ora. Taxa reprezintă 10% din tarif.
- *** Pentru instalațiile de încercări în care nu este prezenta contaminarea sau pericolul de contaminare este scăzut, taxa și tariful de dezafectare sunt 10% din valorile prevăzute în tabel.
- **** Taxa și tariful sunt pentru permisul de nivel 2. Taxa și tariful se majorează cu 100% pentru permisul de nivel 3.
- ***** Suplimentar la aceste taxe și tarife solicitantul va suporta și costul deplasării (transport, cazare, diurna, în limita baremurilor legale) echipei de expertizare sau control la titularul/solicitantul de autorizație.

TAXE ȘI TARIFE
aplicabile la efectuarea expertizărilor, evaluărilor și controalelor privind deșeurile radioactive și combustibilul nuclear ars

Nr. Crt.	ACTIVITATEA*	TAXE (lei)	TARIFE (lei)
1	Depozite intermediare de stocare deșeurii radioactive, stații pentru tratarea deșeurilor radioactive ⁽¹⁾		
1.1.	Prima autorizare și reautorizarea pentru:		
1.1.1.	Proiectarea instalației având implementat un sistem de management al calității	3176	31760
1.1.2.	Deținere	831	8310
1.1.3.	Transfer	831	8310
1.1.4.	Amplasare	1479	14790
1.1.5.	Construcții-montaj	4638	46380
1.1.6.	Punere în funcțiune	2016	20160
1.1.7.	Funcționare de probă	2016	20160
1.1.8.	Funcționare și întreținere	2016	20160
1.1.9.	Reparații sau modificări	1009	10090
1.1.10.	Evaluarea planului conceptual de dezafectare	529	5290
1.1.11.	Modificarea și revizia planului conceptual de dezafectare ⁽²⁾		
1.1.12.	Evaluarea planului detaliat de dezafectare ⁽³⁾	1512	15120
1.1.13.	Modificarea și revizia planului detaliat de dezafectare ⁽²⁾		
1.1.14.	Conservare	1009	10090
1.1.15.	Dezafectare ⁽³⁾	5259	52590
1.2.	Modificarea și completarea autorizației, eliberarea autorizației parțiale	505	5050
2	Depozite definitive de deșeurii radioactive de suprafață sau lângă suprafața (deșeurii care se pretează la astfel de depozitari) ⁽¹⁾		

Nr. Crt.	ACTIVITATEA*	TAXE (lei)	TARIFE (lei)	
2.1.	Prima autorizare și reautorizarea pentru:			
2.1.1.	Proiectarea instalației având implementat un sistem de management al calității	3377	33770	
2.1.2.	Deținere	3025	30250	
2.1.3.	Transfer	3025	30250	
2.1.4.	Amplasare	3377	33770	
2.1.5.	Construcții-montaj	5713	57130	
2.1.6.	Punere în funcțiune	4638	46380	
2.1.7.	Funcționare și întreținere	2185	21850	
2.1.8.	Funcționare de probă	2185	21850	
2.1.9.	Reparații sau modificări	1159	11590	
2.1.10.	Închidere	5444	54440	
2.1.11.	Control instituțional	1159	11590	
2.2.	Modificarea și completarea autorizației, eliberarea autorizației parțiale	1260	12600	
3	Depozite intermediare uscate de combustibil uzat provenind din centrale nucleare-electrice			
3.1.	Prima autorizare și reautorizarea pentru:			
3.1.1.	Proiectarea instalației având implementat un sistem de management al calității	23120	231200	
3.1.2.	Deținere	14115	141150	
3.1.3.	Transfer	14115	141150	
3.1.4.	Amplasare	26063	260630	
3.1.5.	Construcții-montaj	35732	357320	
3.1.6.	Punere în funcțiune	18917	189170	
3.1.7.	Funcționare de probă	14713	147130	
3.1.8.	Funcționare și întreținere	14713	147130	

Nr. Crt.	ACTIVITATEA*	TAXE (lei)	TARIFE (lei)
3.1.9.	Reparații sau modificări	6306	63060
3.1.10.	Conservare	6306	63060
3.1.11.	Dezafectare	12611	126110
3.1.12.	Evaluarea planului conceptual de dezafectare	16131	161310
3.1.13.	Modificarea și revizia planului conceptual de dezafectare ⁽²⁾		
3.1.14.	Evaluarea planului detaliat de dezafectare	30247	302470
3.1.15.	Modificarea și revizia planului detaliat de dezafectare ⁽²⁾		
3.2.	Modificarea și completarea autorizației, eliberarea autorizației parțiale	4204	42040
4	Depozite intermediare de combustibil uzat provenind din reactori de cercetare, independente de reactorul de cercetare		
4.1.	Prima autorizare și reautorizarea pentru:		
4.1.1.	Proiectarea instalației având implementat un sistem de management al calității	18917	189170
4.1.2.	Deținere	5444	54440
4.1.3.	Transfer	5444	54440
4.1.4.	Amplasare	18496	184960
4.1.5.	Construcții-montaj	29426	294260
4.1.6.	Punere în funcțiune	12611	126110
4.1.7.	Funcționare de probă	8407	84070
4.1.8.	Funcționare și întreținere	8407	84070
4.1.9.	Reparații sau modificări	3363	33630
4.1.10.	Conservare	3363	33630
4.1.11.	Dezafectare	8407	84070
4.1.12.	Aprobarea planului conceptual de dezafectare	3630	36300
4.1.13.	Modificarea și revizia planului conceptual de dezafectare ⁽²⁾		

Nr. Crt.	ACTIVITATEA*	TAXE (lei)	TARIFE (lei)
4.1.14.	Aprobarea planului detaliat de dezafectare	7259	72590
4.1.15.	Modificarea și revizia planului detaliat de dezafectare ⁽²⁾		
4.2.	Modificarea și completarea autorizației, eliberare de autorizații parțiale	1681	16810
5	Examinarea operatorilor (pe operator) ⁽⁴⁾	84	840
6	Examinarea personalului pentru obținerea permisului nivel 2 sau 3 radioprotecție (pe persoana) ⁽⁵⁾	50	500
7	Aprobarea eliberării de sub cerințele de autorizare a materialelor rezultate din practici nucleare ⁽²⁾		
8	Expertizări tehnice, examinări și controale care nu sunt enumerate mai sus ^{(2), (6)}		

Nota:

- (1) Taxa și tariful din tabel sunt pentru stații de tratare și depozite pentru deșeuri de activitate joasă. Pentru stații de tratare și depozite pentru deșeuri de activitate medie și pentru stații de tratare și depozite pentru deșeuri de activitate joasă și medie se aplică o taxă și un tarif de 300% din valorile din tabel. Instalațiile de recuperare a tritiului vor fi considerate ca stații de tratare a deșeurilor de activitate medie.
- (2) Se tarifează la ore efectiv lucrate, dar nu mai puțin de 8 ore, la tariful în lei de 52 lei/ora. Taxa reprezintă 10% din tarif.
- (3) Taxa și tariful se referă la dezafectarea totală a stației de tratare. Pentru dezafectarea parțială (dezafectarea unor instalații din stație) se aplică 50% din taxa și tarif.
- (4) Taxa și tariful pentru examinarea operatorilor se referă numai la operatorii care lucrează în depozitele de combustibil ars independente de reactori sau în depozitele de deșeuri radioactive și de combustibil nuclear ars de adâncime.
- (5) Taxa și tariful sunt pentru permisul de nivel 2. Taxa și tariful se majorează cu 100% pentru permisul de nivel 3.
- (6) Suplimentar la aceste taxe și tarife solicitantul va suporta și costul deplasării (transport, cazare, diurna, în limita baremurilor legale) echipei de expertizare sau control al sistemului de management al calității la titularul/solicitantul de autorizație.

* Analizele suplimentare sau expertizările independente solicitate de Comisia Națională pentru Controlul Activităților Nucleare sunt finanțate de solicitantul autorizației în afara tarifelor stabilite în prezentul regulament.

Anexa nr. 5

TAXE ȘI TARIFE
aplicabile la efectuarea expertizărilor, evaluărilor
și controalelor privind sistemele de management al calității

Nr. Crt.	ACTIVITATEA	TAXE (lei)	TARIFE (lei)
1	Prima autorizare și reautorizarea sistemelor de management al calității pentru*):		
1.1.	Activitatea de conducere a lucrărilor de realizare, funcționare și dezafectare a instalațiilor nucleare **):		
1.1.1.	Centrala Nuclearoelectrică ^{***)}	2102	21020
1.1.2.	Reactori de Cercetare	841	8410
1.1.3.	Instalații de Încercare, Laboratoare de examinare post-iradiere, Instalații de tratare deșeuri radioactive și combustibil ars și Depozite de deșeuri radioactive și combustibil ars, Ansamblurile subcritice și alte instalații nucleare decât cele de la 1.1.1 și 1.1.2	420	4200
1.1.4.	Ansambluri Subcritice	211	2110
1.2.	Activitățile de amplasare pentru instalații nucleare		
1.2.1.	Centrala Nuclearoelectrică ^{***)}	1261	12610
1.2.2.	Reactori de Cercetare	631	6310
1.2.3.	Instalații de Încercare, Laboratoare de examinare post-iradiere, Instalații de tratare deșeuri radioactive și combustibil ars, Depozite de deșeuri radioactive și combustibil ars, Ansambluri subcritice și alte instalații nucleare decât cele de la 1.2.1 și 1.2.2	420	4200
1.2.4.	Structuri, sisteme, echipamente și produse	420	4200
1.3.	Activitățile de construcții-montaj a instalațiilor nucleare		
1.3.1.	Centrala Nuclearoelectrică ^{***)}	3363	33630
1.3.2.	Reactori de Cercetare	1472	14720

Nr. Crt.	ACTIVITATEA	TAXE (lei)	TARIFE (lei)
1.3.3.	Instalații de Încercare, Laboratoare de examinare post-iradiere, Instalații de tratare deșeuri radioactive și combustibil ars, Depozite de deșeuri radioactive și combustibil ars, Ansambluri subcritice și alte instalații nucleare decât cele de la 1.3.1 și 1.3.2	1472	14720
1.3.4.	Sisteme, structuri, echipamente și produse	1472	14720
1.4.	Activitățile de punere în funcțiune a instalațiilor nucleare		
1.4.1.	Centrala Nuclearoelectrica ^{***)}	3363	33630
1.4.2.	Reactori de Cercetare	1472	14720
1.4.3.	Instalații de Încercare, Laboratoare de examinare post-iradiere, Instalații de tratare deșeuri radioactive și combustibil ars, Depozite de deșeuri radioactive și combustibil ars, Ansambluri subcritice și alte instalații nucleare decât cele de la 1.4.1 și 1.4.2	1051	10510
1.4.4.	Structuri, sisteme, echipamente și produse	1051	10510
1.5.	Activitățile de funcționare de probă, funcționare (exploatare), întreținere, reparare și conservare a instalațiilor nucleare		
1.5.1.	Centrala Nuclearoelectrica ^{***)}	3363	33630
1.5.2.	Reactori de Cercetare	1681	16810
1.5.3.	Instalații de Încercare, Laboratoare de examinare post-iradiere, Instalații de tratare deșeuri radioactive și combustibil ars, Depozite de deșeuri radioactive și combustibil ars și alte instalații nucleare decât cele de la 1.5.1, 1.5.2 și 1.5.4	1051	10510
1.5.4.	Ansambluri subcritice	415	4150
1.5.5.	Structuri, sisteme, echipamente și produse	1051	10510
1.6.	Activitățile de dezafectare a instalațiilor nucleare		
1.6.1.	Centrala Nuclearoelectrica ^{***)}	2522	25220
1.6.2.	Reactori de Cercetare	1261	12610

Nr. Crt.	ACTIVITATEA	TAXE (lei)	TARIFE (lei)
1.6.3.	Instalații de Încercare, Laboratoare de examinare post-iradiere, Instalații de tratare deșeuri radioactive și combustibil ars și Depozite de deșeuri radioactive și combustibil ars și alte instalații nucleare decât cele de la 1.6.1, 1.6.2 și 1.6.4	1051	10510
1.6.4.	Ansambluri Subcritice	420	4200
1.6.5.	Structuri, sisteme, echipamente și produse	1051	10510
1.7.	Activitățile de aprovizionare (inclusiv exportul și importul) pentru produse, sisteme și servicii destinate instalațiilor nucleare	841	8410
1.8.	Activități de cercetare-dezvoltare și proiectare destinate instalațiilor nucleare		
1.8.1.	Activitățile de cercetare-dezvoltare și proiectare pentru structuri, sisteme, produse și servicii destinate instalațiilor nucleare ^{****)}	1051	10510
1.8.2.	Activitățile de proiectare, dezvoltare, întreținere, modificare și utilizare a produselor software ^{****)}	1051	10510
1.9.	Activitățile de fabricare sisteme, echipamente, produse și componente și de furnizare de servicii destinate instalațiilor nucleare:		
1.9.1.	Clasele I și a II-a de aplicare a cerințelor sistemelor de management al calității	1681	16810
1.9.2.	Clasa a III-a de aplicare a cerințelor sistemelor de management al calității	1261	12610
1.9.3.	Clasa a IV-a de aplicare a cerințelor sistemelor de management al calității	841	8410
1.9.4.	Cerințe suplimentare prevăzute în codul ASME și alte cerințe speciale	227	2270
2	Autorizarea unei entități organizatorice responsabile cu evaluarea independentă a sistemului de management al calității (în cazul în care aceasta este independentă din punct de vedere juridic față de organizația pe care o evaluează)	1260	12600
3	Modificarea, completarea și revizuirea autorizației (care nu implică aprobarea documentelor sistemului de management al calității) ^{***)}	65	650
4	Activități privind aprobarea documentelor sistemului de management al calității: ^{***)}		

Nr. Crt.	ACTIVITATEA	TAXE (lei)	TARIFE (lei)
4.1.	Reactualizarea manualului calității	126	1260
4.2.	Aprobarea inițială a unei proceduri pentru procese manageriale și funcționale, a unei proceduri pentru clasificarea structurilor, sistemelor, echipamentelor și componentelor, a unei proceduri de aplicare gradată a cerințelor sistemului de management al calității, a unei proceduri de elaborare a planului calității – în afara procesului de autorizare	42	420
4.3.	Reactualizarea unei proceduri pentru procese manageriale și funcționale, a unei proceduri pentru clasificarea structurilor, sistemelor, echipamentelor și componentelor, a unei proceduri de aplicare gradată a cerințelor sistemului de management al calității, a unei proceduri de elaborare a planului calității	22	220
4.4.	Aprobarea inițială a planului calității	44	440
4.5.	Reactualizarea planului calității	22	220
4.6.	Procedura de proces special sau altă procedură solicitată de CNCAN - Aprobarea inițială	33	330
4.7.	Reactualizarea unei proceduri de proces special sau altei proceduri solicitată de CNCAN	20	200
5	Examinarea personalului responsabil pentru sistemul de management al calității^{****)}		
5.1	Examinarea personalului responsabil pentru proiectarea, dezvoltarea și implementarea sistemului de management al calității.	227 / examen și om	2270 / examen și om
5.2	Examinarea personalului entității organizatorice cu responsabilitatea evaluării independente a sistemului de management al calității.	126 / examen și om	1260 / examen și om
5.3	Examinarea coordonatorilor activităților conform reglementările specifice sistemelor de management al calității.	227 / examen și om	2270 / examen și om
6	Examinări și controale care nu sunt enumerate mai sus^{*****)}		
7	Expertizări tehnice și consultații^{*****)}		

Notă generală:

1. Taxele și tarifele de la punctele 1.2., 1.3.1., 1.3.2., 1.4.1., 1.4.2., 1.4.3., 1.5.1., 1.5.2., 1.5.4., 1.6.1., 1.6.2., 1.6.3. și 1.6.4. se achită pentru fiecare instalație nucleară aflată pe același amplasament și aparținând unui singur operator.
2. Tarifele de la punctele 1 până la 5, se reduc la 50% în cazul în care certificarea sistemelor de management al calității se efectuează de către organismul desemnat pentru certificare.
3. Aprobarea de la pct. 4.4 și 4.5 se referă la produsele din clasa IV de aplicare a cerințelor managementului calității. Ele se majorează cu 50% pentru clasa III, cu 100% pentru clasa II și cu 200% pentru clasa I.
4. Taxele și tarifele de la punctele 1.7 ÷ 1.9 nu se aplică în cazul în care aceste activități sunt efectuate de deținătorul Centralei Nuclearoelectrice, fiind incluse în taxele și tarifele pentru activitățile de autorizare sau reautorizare ale Centralei Nuclearoelectrice din Anexa nr. 1, pct. 1. Nu vor fi exceptate de la plata taxelor și tarifelor organizațiile care furnizează produse și servicii pentru Centrala Nuclearoelectrică.

Notă:

- *) Taxele și tarifele includ și aprobarea manualului calității, a procedurilor pentru procese manageriale și funcționale, a procedurilor pentru clasificarea structurilor, sistemelor, echipamentelor și componentelor, a procedurilor de aplicare gradată a cerințelor sistemului de management al calității, a procedurii de elaborare a planului calității, numai dacă aceste activități se efectuează în cadrul procesului de autorizare / reautorizare.
- ***) Se plătește numai taxa și tariful cu valoarea cea mai ridicată corespunzătoare instalațiilor nucleare la care se referă autorizarea.
- ****) Taxele și tarifele sunt incluse în taxele și tarifele pentru activitățile de autorizare sau reautorizare ale Centralei Nuclearoelectrice din Anexa nr. 1, pct. 1.
- *****) Pentru autorizarea activităților de cercetare-dezvoltare și/sau proiectare pentru structuri, sisteme, produse și servicii din fabricația proprie, și care la rândul lor se supun autorizării, taxa și tariful se reduc cu 40%.
- *****) Pentru autorizarea activităților de proiectare, dezvoltare, întreținere, modificare și utilizare a produselor software care se realizează în aceeași organizații în care se desfășoară activități de cercetare-dezvoltare și/sau proiectare pentru structuri, sisteme, produse și servicii care la rândul lor se supun autorizării, taxa și tariful se reduc cu 50%.
- *****) Se tarifează pentru orele efectiv lucrate, dar nu mai puțin de 8 ore, conform articolului 6 al Regulamentului de taxe și tarife pentru autorizarea și controlul activităților nucleare, pentru expertizări tehnice, evaluări, audituri și controale ale activităților de amplasare, construcții-montaj, punere în funcțiune, funcționare de probă, funcționare, întreținere, reparare și conservare, defaectare, aprovizionare, cercetare-dezvoltare și proiectare și fabricare a sistemelor, echipamentelor, produselor și componentelor și de furnizare de servicii destinate instalațiilor nucleare. Aceste controale sunt precizate la punctele a) – e) de mai jos. Taxa reprezintă 10% din tarif.
 - a) Audituri, inspecții, verificări ale CNCAN în vederea confirmării cerințelor sistemelor de management al calității.
 - b) Participarea reprezentanților CNCAN la omologări și calificări de produse destinate instalațiilor nucleare.
 - c) Participarea reprezentanților CNCAN în calitate de observatori la audituri externe ale beneficiarilor.
 - d) Participarea reprezentanților CNCAN în calitate de observatori la audituri interne.
 - e) Participarea reprezentanților CNCAN la punctele de asistare și/sau staționare stabilite în planul calității.
- *****) Se tarifează pentru orele efectiv lucrate, dar nu mai puțin de 8 ore, conform articolului 6 al Regulamentului de taxe și tarife pentru autorizarea și controlul activităților nucleare. Taxa reprezintă 10% din tarif.

TAXE ȘI TARIFE

aplicabile la efectuarea expertizărilor, evaluărilor și controalelor activităților nucleare cu instalații radiologice și surse de radiații, altele decât cele prevăzute în anexele nr.1- 5 și nr.7-16

Nr. Crt.	ACTIVITATEA ^{(1), (15)}	TAXE (lei)	TARIFE (lei)
1	Prima autorizare de securitate radiologică pentru desfășurarea de activități și reautorizarea desfășurării activităților nucleare cu instalații radiologice și surse de radiații care necesită autorizarea în fază unică sau pe faze de realizare ^{(2), (14)} pentru:		
1.1.	Amplasare	63	630
1.2.	Construcție	252	2520
1.3.	Utilizare, producere, prelucrare, modificare, manipulare	315	3150
1.4.	Dezafectare, conservare, depozitare	147	1470
2	Prima autorizare de securitate radiologică pentru desfășurarea de activități și reautorizarea desfășurării activităților nucleare care nu necesită amenajări speciale pentru: deținerea ^{(3), (4)} , depozitarea ⁽³⁾ , furnizarea ⁽³⁾ , închirierea ^{(3), (4)} , comodatul ^{(3), (4)} , transferul ⁽⁴⁾ , utilizarea ⁽⁶⁾ , producerea ⁽⁶⁾ , prelucrarea ⁽⁶⁾ , modificare ⁽⁶⁾ , conservarea ⁽⁶⁾ și manipularea ⁽⁶⁾ instalațiilor radiologice și a surselor de radiații.	84	840
3	Înregistrarea utilizării surselor de radiații și a instalațiilor radiologice care nu sunt exceptate de la regimul de autorizare ⁽⁵⁾	210	2100
4	Autorizarea importului ⁽⁷⁾ , tranzitului ⁽⁷⁾ și exportului ⁽⁸⁾ de instalații radiologice și surse de radiații	42	420
5	Autorizația de securitate radiologică ⁽⁹⁾ pentru instalații radiologice, surse de radiații nucleare, aparatura dozimetrică și sisteme de detecție a radiațiilor, echipamentul de protecție la radiații, în vederea producerii (fabricării), exportului sau importului		
6	Examinarea personalului în vederea eliberării permisului de exercitare și extinderea valabilității permisului de exercitare ⁽¹⁰⁾	25	250
7	Eliberarea duplicatelor permiselor de exercitare	21	210
8	Eliberarea avizului pentru încadrarea în prevederile Legii 19/2000	21	210
9	Controlul și auditul în vederea evaluării sistemului de management al calității în producerea, recondiționarea și manipularea instalațiilor radiologice, a	252	2520

Nr. Crt.	ACTIVITATEA ^{(1), (15)}	TAXE (lei)	TARIFE (lei)
	surselor de radiații, a aparaturii dozimetrice și sistemelor de detecție a radiațiilor, a echipamentelor de protecție la radiații ⁽¹¹⁾		
10	Alte înregistrări, expertizări tehnice, examinări și controale ^{(11), (12)}		
11	Autorizarea întreprinderilor externe	101	1010
12	Eliberarea de carnete individuale de supraveghere dozimetrică ⁽¹³⁾	5	50

Notă:

- (1) Taxele și tarifele se aplică separat pentru fiecare activitate. Pentru activitățile desfășurate de societăți de binefacere, umanitare sau cu rol de protecție socială, taxele și tarifele aplicabile se reduc cu 50%.
- (2) Taxele și tarifele se aplică funcție de instalația radiologică sau sursă de radiații după cum urmează:
- 50% din taxa și tarif pentru generatorii de radiații X cu tensiunea de accelerare de cel mult 110 kV;
 - 100% din taxa și tarif pentru generatorii de radiații X cu tensiunea de accelerare mai mare de 110kV;
 - 300% din taxa și tarif pentru acceleratorii de particule;
 - 50% din taxa și tarif pentru instalații radiologice care conțin surse închise de radiații cu activitatea < 37 GBq;
 - 100% din taxa și tarif pentru instalațiile radiologice care conțin surse închise de radiații cu activitatea cuprinsă între 37 GBq și 3,7 TBq;
 - 250% din taxa și tarif pentru instalațiile radiologice care conțin surse închise de radiații cu activitatea cuprinsă între 3,7 TBq și 37 TBq;
 - 500% din taxa și tarif pentru instalațiile radiologice care conțin surse închise de radiații cu activitatea cuprinsă între 37 TBq și 370 TBq;
 - 1000% din taxa și tarif pentru instalațiile radiologice care conțin surse închise de radiații cu activitatea peste 370 TBq;
 - 100% din taxa și tarif pentru instalațiile radiologice care conțin surse deschise de radiații care necesita amenajări de categoria III-a de lucrări;
 - 300% din taxa și tarif pentru instalațiile radiologice care conțin surse deschise de radiații care necesita amenajări de categoria a II-a de lucrări și pentru unitățile de terapie cu surse deschise;
 - 700% din taxa și tarif pentru instalațiile radiologice care conțin surse deschise de radiații care necesita amenajări de categoria I de lucrări;
 - taxa și tariful calculate conform literelor de la a) la i) sunt pentru o singură instalație. Ele se majorează cu 10% pentru fiecare instalație suplimentară;
 - Taxa și tariful calculate conform literelor de la a) la l) se majorează cu 50% în cazul permiterii utilizării instalațiilor în afara incintelor amenajate.
- (3) a) Se taxează și tarifează separat fiecare tip de instalații radiologice și surse, tip de echipament de radioprotecție, detectori de radiații sau aparatura dozimetrică, după cum urmează: 100% pentru generatori de radiații, instalații fără surse închise sau deschise de radiații, 200% pentru surse închise de radiații, surse deschise de radiații, instalații cu surse închise sau deschise de radiații, 10% pentru furnizarea de aparatura dozimetrică sau echipament de radioprotecție.
b) pentru comodat taxele și tarifele aplicabile se reduc cu 50%.
c) pentru deținerea în vederea închirierii taxele și tarifele aplicabile se majorează cu 100%.
- (4) a) Se aplica 100% din taxa și tarif dacă activitățile se referă la cel mult 10 instalații radiologice sau surse de radiații.
b) Pentru fiecare grupa de 10 instalații radiologice sau surse de radiații suplimentare se adaugă 10% din taxa și tarif.
c) Nu se aplică pentru detectorii de radiații, aparatura dozimetrică și echipamentul de radioprotecție.
- (5) Se taxează și tarifează fiecare tip de instalație radiologică sau de sursă de radiații:
a) cu 100% din taxa și tarif dacă activitatea sursei este de cel mult 37 MBq sau tensiunea de accelerare este de cel mult 40 kV;

- b)cu 200% din taxa și tarif dacă sunt depășite limitele de tensiune de accelerare de la subpunctul a) iar activitatea este mai mare de 37 MBq până la 37 GBq;
- c)cu 500% dacă activitatea depășește 37 GBq până la 37 TBq;
- d) la instalații cu surse cu activitatea peste 37 TBq tariful se majorează de 10 ori;
- e) pentru instalațiile de radiologie dentară intraorală, taxele și tarifele aplicabile se reduc cu 30%.
- f) taxele și tarifele calculate conform literelor de la a) la e) sunt pentru o singură instalație radiologică și o singură sursă de radiații. Taxa și tariful se majorează cu 10% pentru fiecare instalație radiologică și pentru fiecare sursă de radiații suplimentară.
- (6)** Se taxează și tarifează fiecare tip de instalație radiologică și fiecare tip de surse de radiații după cum urmează:
- a) 100% din taxa și tarif pentru un tip de generatori de radiații X cu tensiunea de accelerare de cel mult 50 kV;
- b) 200% din taxa și tarif pentru celelalte instalații radiologice și surse de radiații;
- c) pentru fiecare tip de instalație radiologică sau sursă de radiații se adaugă câte 10% din tarif.
- (7)** Se taxează și tarifează separat dispozitivele generatoare de radiații ionizante și sursele de radiații astfel:
- a) 50% din taxa și tarif pentru componente (tub, cupola, etc.) sau o activitate totală a surselor de radiații per autorizație mai mică de 37MBq;
- b) 100% din taxa și tarif pentru un dispozitiv generator de radiații X (instalație completă) sau o activitate totală a surselor de radiație per autorizație cuprinsă între 37MBq și 37GBq;
- c) în cazul importului mai multor generatoare de radiații X sau al mai multor componente ale acestora, taxa și tariful calculate conform lit. b, respectiv lit. a se măresc cu 10% pentru fiecare componentă sau dispozitiv suplimentar;
- d) dacă numărul surselor de radiație de la pct. a) per autorizație depășește 100 bucăți, fiecare 100 bucăți suplimentare se taxează cu încă 10% din taxă și respectiv tarif;
- e) 200% din taxă și tarif dacă activitatea totală a surselor de radiații per autorizație este cuprinsă între 37GBq și 37TBq;
- f) 300% din taxă și tarif dacă activitatea totală a surselor de radiații per autorizație este cuprinsă între 37TBq și 370TBq;
- g) 500% din taxă și tarif dacă activitatea totală a surselor de radiații per autorizație depășește 370 TBq.
- (8)** Pentru activitatea de export se aplică 50% din taxă și tariful pentru activitatea de import.
- (9)** Se tarifează la ore efectiv lucrate, dar nu mai puțin de 25 de ore, la tariful în lei de 52 lei/ora. Taxa reprezintă 10% din tarif.
- (10)** a) Se taxează și tarifează separat fiecare persoană, domeniu și specialitate;
- b) Valorile se reduc cu 50% pentru permisele de nivel I;
- c) Valorile se majorează cu 100% pentru permisele de nivel III;
- d) Taxa și tariful se suportă de unitatea la care își desfășoară activitatea salariatul respectiv.
- (11)** La aceste taxe și tarife se va adăuga și costul deplasării (transport, cazare, diurna, în limita baremurilor legale) echipei de Examinare Tehnică de Asigurarea Calității (2 persoane) la sediul producătorului (în țara sau străinătate), în cazul în care aceasta examinare se efectuează de CNCAN.
- (12)** Se tarifează la ore efectiv lucrate, dar nu mai puțin de 8 ore, la tariful în lei de 52 lei/ora. Taxa reprezintă 10% din tarif.
- (13)** Taxa și tariful se referă la un singur carnet individual de supraveghere dozimetrică.
- (14)** În cazul practicilor care se autorizează sau reautorizează în faza unică valorile taxei și tarifului se stabilesc prin însumarea valorilor prevăzute pentru autorizarea desfășurării fiecărei activități componente a practicii, reducându-se suma totală cu 20%.
- (15)** Expertizările, evaluările și controalele privitoare la activitățile nucleare desfășurate cu produse pentru care nu s-a obținut Autorizație de Securitate Radiologică pentru Produs în condițiile prevăzute de art. 23 alin (1) din Legea nr. 111/1996, republicată, cu modificările și completările ulterioare, se taxează și tarifează suplimentar conform pct. 10 din prezenta anexa, în funcție de complexitatea, riscul asociat și numărul produselor.

TAXE ȘI TARIFE
aplicabile la efectuarea expertizărilor, evaluărilor și controalelor activităților nucleare din
domeniul cercetării geologice, extracției minereurilor de uraniu și toriu,
precum și prelucrării materiilor prime nucleare

Nr. Crt.	ACTIVITATEA	TAXE (lei)	TARIFE (lei)
1.	Cercetarea geologică pentru minereuri de uraniu și/sau toriu		
1.1.	Prospecțiunea geologică pentru minereuri de uraniu și / sau toriu efectuată prin măsurători radiometrice la suprafața	346	3460
1.2.	Prospecțiunea geologică pentru minereuri de uraniu și/sau toriu efectuată prin lucrări miniere subterane		
1.2.1.	Amplasare	613	6130
1.2.2.	Construcție	511	5110
1.2.3.	Deținere	346	3460
1.2.4.	Funcționare	682	6820
1.2.5.	Conservare	329	3290
1.2.6.	Dezafectare	716	7160
1.3.	Explorarea geologică pentru minereuri de uraniu și/sau toriu efectuată prin lucrări miniere subterane		
1.3.1.	Amplasare	1274	12740
1.3.2.	Construcție	1062	10620
1.3.3.	Deținere	346	3460
1.3.4.	Funcționare	1416	14160
1.3.5.	Conservare	329	3290

Nr. Crt.	ACTIVITATEA	TAXE (lei)	TARIFE (lei)
1.3.6.	Dezafectare	1486	14860
2.	Extracția prin lucrări miniere subterane și/sau de suprafață a minereurilor de uraniu și/sau toriu		
2.1.	Amplasare	2359	23590
2.2.	Construcție	1966	19660
2.3.	Deținere	682	6820
2.4.	Funcționare	2622	26220
2.5.	Conservare	647	6470
2.6.	Dezafectare	2753	27530
3.	Prepararea minereurilor de uraniu și/sau toriu (include fabricarea pulberii sinterizabile de oxid de uraniu)		
3.1.	Amplasare	3775	37750
3.2.	Construcție	3146	31460
3.3.	Deținere	1049	10490
3.4.	Funcționare	4195	41950
3.5.	Conservare	996	9960
3.6.	Dezafectare	4404	44040
4.	Fabricarea elementelor de combustibil nuclear pe baza de uraniu natural		
4.1.	Amplasare	3775	37750
4.2.	Construcție	3146	31460
4.3.	Deținere	1049	10490
4.4.	Funcționare	4195	41950

Nr. Crt.	ACTIVITATEA	TAXE (lei)	TARIFE (lei)
4.5.	Conservare	996	9960
4.6.	Dezafectare	4404	44040
5.	Pregătirea și / sau analizarea prin metode fizico-chimice a probelor geologice de minereuri de uraniu și/sau toriu in laborator		
5.1.	Amplasare	330	3300
5.2.	Construcție	275	2750
5.3.	Deținere	142	1420
5.4.	Funcționare	367	3670
5.5.	Conservare	135	1350
5.6.	Dezafectare	385	3850
6.	Efectuarea de cercetări privind prepararea minereurilor de uraniu și/sau toriu sau a altor minereuri sau produse în compoziția cărora se găsește uraniul natural și/sau toriul natural în stații pilot		
6.1.	Amplasare	613	6130
6.2.	Construcție	511	5110
6.3.	Deținere	346	3460
6.4.	Funcționare	682	6820
6.5.	Conservare	329	3290
6.6.	Dezafectare	716	7160
7.	Proiectarea:		
7.1.	Minelor de cercetare geologică a minereurilor de uraniu și/sau toriu	472	4720
7.2.	Minelor și / sau carierelor pentru exploatarea minereurilor de uraniu și / sau toriu	944	9440

Nr. Crt.	ACTIVITATEA	TAXE (lei)	TARIFE (lei)
7.3.	Instalațiilor de preparare a minereurilor de uraniu și / sau toriu	944	9440
7.4.	Instalațiilor de fabricare a elementelor de combustibil nuclear pe bază de uraniu natural	944	9440
7.5.	Dezafectării minelor și carierelor de cercetare geologică și de exploatare a minereurilor de uraniu și / sau toriu	472	4720
7.6.	Dezafectării instalațiilor de preparare a minereurilor de uraniu și / sau toriu și / sau de fabricare a elementelor de combustibil nuclear pe bază de uraniu natural	944	9440
8.	Autorizare pentru elaborarea de evaluări și analize de securitate radiologica și de studii privind riscul radiologic asociat activităților de cercetare geologica, extracție și preparare a minereurilor de uraniu și / sau toriu, fabricare a elementelor de combustibil nuclear pe baza de uraniu natural	142	1420
9.	Modificarea autorizațiilor prevăzute la pct. 1, 2, 3, 4, 5, 6, 7 și 8 din prezenta anexă	131	1310
10.	Înregistrarea persoanelor legal constituite conform art. 27 din Normele de securitate radiologică privind radioprotecția operațională în mineritul și prelucrarea minereurilor de uraniu și toriu	47	470
11.	Eliberarea certificatului de încheiere de activităților nucleare și de eliberare de sub regimul de autorizare	94	940
12.	Evaluarea analizelor de securitate radiologică și a studiilor privind riscul radiologic asociat activităților de cercetare geologică, extracție și preparare a minereurilor de uraniu și/sau toriu, fabricare a combustibilului nuclear pe bază de uraniu natural	94	940
13.	Examinarea personalului în vederea eliberării permisului de exercitare nivel 2 sau 3 pentru domeniul "Materie prima nucleară" ⁽¹⁾	26	260
14.	Expertizări tehnice și controale, care nu sunt menționate mai sus ⁽²⁾		

Notă:

- (1) a) Se taxează și se tarifează separat fiecare persoana și specialitate;
b) Taxa și tariful se majorează cu 100% pentru permisele de nivel 3.
- (2) Se tarifează la ore efectiv lucrate dar nu mai puțin de 12 ore, la tariful în lei de 52 lei/ora. Taxa reprezintă 10% din tarif.

TAXE ȘI TARIFE
aplicabile la efectuarea expertizărilor, evaluărilor și controalelor activităților nucleare
din domeniul transportului materialelor radioactive

Nr. Crt.	ACTIVITATEA	TAXE (lei)	TARIFE (lei)
1	Aprobarea modelelor de colet ⁽¹⁾	63	630
2	Aprobarea modelului de material radioactiv sub forma specială	62	620
3	Aprobarea modelului de material radioactiv cu dispersabilitate redusă	62	620
4	Validarea aprobării de model de colet ⁽²⁾	323	3230
5	Validarea aprobării de model de material radioactiv cu dispersabilitate redusă	57	570
6	Aprobarea programului de radioprotecție pentru nave cu utilizare specială	25	250
7	Autorizarea sau validarea autorizației navei sau tipului de vagon special destinate transportului materialelor fisile	631	6310
8	Autorizarea mijlocului de transport special destinat transportului de materiale radioactive nefisile ⁽³⁾	42	420
9	Autorizarea expediției materialelor radioactive ^{(4), (5), (6)}	173	1730
10	Autorizarea transportului de materiale radioactive	84	840

Nr. Crt.	ACTIVITATEA	TAXE (lei)	TARIFE (lei)
11	Autorizarea manipulării (încărcare și descărcare) de combustibil nuclear ars în afara amplasamentelor controlate de titularii de autorizații pentru instalațiile nucleare	629	6290
12	Examinare personal pentru eliberarea permisului de exercitare nivel 2	25	250
13	Autorizare curs de conducător auto, autorizare curs de consilier de siguranța pentru transportul materialelor radioactive	50	500
14	Modificarea și completarea autorizației, expertizări tehnice, controlul și însoțirea expedițiilor, examinări și controale, altele decât cele prevăzute la punctele 1- 13 ^{(7), (8)}		

Notă:

- (1) Valorile taxei și tarifului din tabel sunt valabile pentru coletul de tip A sau Cl. Valorile taxei și tarifului se majorează în funcție de tipul coletului după cum urmează:
- a) de 5 ori taxă și tarif pentru coletul de tip B(U);
 - b) de 10 ori taxă și tarif pentru coletul de tip B(M)
 - c) de 10 ori taxă și tarif pentru coletul de tip AF sau CIF
 - d) de 20 ori taxă și tarif pentru coletul de tip C;
 - e) de 50 ori taxă și tarif pentru coletul de tip B(U)F;
 - f) de 100 ori taxă și tarif pentru coletul de tip B(M)F;
 - g) de 200 ori taxă și tarif pentru coletul de tip CF.
- (2) Valorile taxei și tarifului din tabel sunt valabile pentru coletul de tip B(U). Valorile taxei și tarifului din tabel se majorează în funcție de tipul coletului după cum urmează:
- a) de 2 ori taxa și tarif pentru coletul de tip A(F) sau Cl(F)
 - b) de 2 ori taxa și tarif pentru coletul B(M)
 - c) de 4 ori taxa și tarif pentru coletul de tip C
 - d) de 10 ori taxa și tarif pentru coletul de tip B(U)F
 - e) de 20 ori taxa și tarif pentru coletul B(M)F
 - f) de 40 ori taxa și tarif pentru coletul CF
- (3) Valorile taxei și tarifului din tabel sunt valabile pentru mijlocul de transport auto. Pentru celelalte tipuri de mijloace de transport valorile taxei și tarifului se majorează după cum urmează:
- a) de 2 ori taxa și tarif pentru mijlocul de transport feroviar;
 - b) de 5 ori taxa și tarif pentru nava de transport fluvial și maritim;
 - c) de 5 ori taxa și tarif pentru mijlocul de transport aerian.

- (4) Valorile taxei și tarifului din tabel sunt valabile pentru expediții de material radioactiv în colete tip B(U). În funcție de tipul de expediție conform Normelor privind Transportul materialelor radioactive, taxa și tariful se modifică, după caz, prin multiplicare cu următorii coeficienți:
- a) 5, pentru expediții de material radioactiv în colete tip B(M)
 - b) 10, pentru expediții de material radioactiv în colete tip C
 - c) 5, pentru expediții în colete tip AF sau CIF
 - d) 10, pentru expediții în colete tip B(U)F
 - e) 50, pentru expediții în colete tip B(M)F
 - f) 100, pentru expediții de material radioactiv în colete tip CF.
- (5) Valorile taxei și tarifului stabilite conform tipului de expediție menționat la punctul 9 din tabel sunt valabile pentru o expediție formată dintr-un număr de maximum 5 colete, toate de același model. Pentru expediții care cuprind un număr mai mare de 5 colete, taxa și tariful se modifică prin multiplicare cu următorii coeficienți:
- a) 2, pentru expedițiile formate din 6 până la 50 colete;
 - b) 5, pentru expedițiile cuprinzând peste 50 colete;
- Pentru expedițiile conținând colete de modele diferite, valorile taxei și tarifului se calculează separat pentru fiecare model de colet.
- (6) Taxele și tarifele aplicate pentru expedițiile de materiale radioactive conform valorii din tabel modificate după precizările de la notele (4), (5) sunt valabile pentru expediții normale. Pentru expediții de materiale radioactive realizate prin aranjament special taxele și tarifele se majorează cu 100%.
- (7) Se tarifează la ore efectiv lucrate dar nu mai puțin de 8 ore, la tariful de 52 lei / ora. Taxa reprezintă 10% din tarif.
- (8) În afara acestor taxe și tarife, solicitantul va suporta și costul deplasării (transport, cazare, diurna, în limita baremurilor legale) echipei de expertizare sau de control la locul expertizei/controlului precum și costul deplasării (transport, diurna, în limita baremurilor legale) echipei de însoțire a expediției

TAXE ȘI TARIFE

aplicabile la efectuarea expertizărilor, evaluărilor și controalelor pentru activitățile privind materialele, dispozitivele, echipamentele și informațiile pertinente pentru proliferarea armelor nucleare și a altor dispozitive nucleare explozive, prevăzute în anexa nr. 1 la Legea nr. 111/1996, republicată

Nr. Crt.	ACTIVITATEA	TAXE (lei)	TARIFE (lei)
1.	Autorizarea activităților privind materialele, dispozitivele și echipamentele		
1.1.	Autorizare pentru producere	2,359	23,590
1.2.	Autorizare pentru furnizare	472	4720
1.3.	Autorizație pentru închiriere	236	2360
1.4.	Autorizație pentru transfer ^{1), 3), 4)}	236	2360
1.5.	Autorizație pentru deținere ^{1), 3)}	236	2360
1.6.	Autorizație de import ^{1), 2), 3)}	236	2360
1.7.	Autorizație de export ^{1), 2), 3)}	142	1420
2.	Autorizare pentru informații nepublicate aferente materialelor, dispozitivelor și echipamentelor de la pct. 1) al prezentei anexe		
2.1.	Autorizație pentru deținere	437	4370
2.2.	Autorizație pentru transfer	656	6560
2.3.	Autorizație de import ²⁾	219	2190
2.4.	Autorizație de export ²⁾	219	2190

Nr. Crt.	ACTIVITATEA	TAXE (lei)	TARIFE (lei)	
3.	Evaluarea documentațiilor privind încadrarea materialelor, dispozitivelor și echipamentelor în prevederile HG 916/2002 și emiterea, după caz, a negației privind necesitatea autorizării importului și/sau exportului	47	470	
4.	Modificarea autorizațiilor prevăzute la punctele 1 și 2 din prezenta anexă^{1), 3)}	14	140	

Notă:

1) În cazul materialelor, în funcție de cantitate, pentru taxă și tarif se aplică următorii coeficienți:

- a) 0,10 - pentru cantități de până la 0,5 kg inclusiv;
- b) 0,25 - pentru cantități de la 0,5 kg la 1 kg;
- c) 0,50 - pentru cantități de la 1 kg la 10 kg;
- d) 1 - pentru cantități de la 10 kg la 100 kg;
- e) 2 - pentru cantități de la 100 kg la 1 000 kg;
- f) 3 - pentru cantități de la 1 000 kg la 5 000 kg;
- g) 5 - pentru cantități de la 5 000 kg la 10 000 kg;
- h) 10 - pentru cantități de la 10 000 kg la 50 000 kg.
- i) 20 - pentru cantități mai mari de 50 000 kg.

2) Taxele și tarifele sunt valabile pentru o singură operațiune de import sau export.

3) Taxele și tarifele se majorează cu 10% pentru fiecare dispozitiv sau echipament suplimentar.

4) Pentru transferul de materiale nucleare aflate sub control de garanții în domeniul nuclear se aplică taxa și tariful prevăzute în anexa 10.

TAXE ȘI TARIFE

aplicabile la efectuarea expertizărilor, evaluărilor și controalelor activităților de garanții nucleare

Nr. Crt.	ACTIVITATEA	TAXE (lei)	TARIFE (lei)
1.	Expertizarea, evaluare, controlul, avizarea și aprobarea sau respingerea documentației pentru "Design Information Questionnaire" (DIQ) pentru:		
1.1.	Centrala Nuclearoelectrică	2047	20470
1.2.	Reactori de cercetare	682	6820
1.3.	Ansambluri subcritice, reactori de putere "zero"	682	6820
1.4.	Fabrica de combustibil nuclear	1365	13650
1.5.	Fabrica de conversie	1365	13650
1.6.	Depozit de combustibil nuclear proaspăt	682	6820
1.7.	Depozit de combustibil nuclear ars	1365	13650
1.8.	Instalații speciale de testare materiale nucleare	1365	13650
1.9.	Laboratoare de cercetări	1365	13650
1.10.	Alte instalații ce conțin material nuclear	682	6820
1.11.	Uzina de apă grea	682	6820
2.	Amendarea sau modificarea documentului DIQ (expertiza, aviz, aprobare)	210	2100
3.	Expertizarea, avizarea și aprobarea proiectului instalațiilor nucleare de la pct.1 din prezenta anexa, din punct de vedere al îndeplinirii cerințelor de garanții internaționale	210	2100
4.	Expertizarea, avizarea și aprobarea documentului " facility attachment " pentru instalațiile de la pct. 1 din prezenta	210	2100

Nr. Crt.	ACTIVITATEA	TAXE (lei)	TARIFE (lei)
	anexă		
5.	Evaluarea și aprobarea unei proceduri de garanții nucleare	21	210
6.	Alte activități supuse controlului de garanții	42	420
7.	Scutire de garanții nucleare	42	420
8.	Evaluarea și aprobarea unui " end-use statement " și a comunicării acesteia către partenerul extern	42	420
9.	Evaluarea și autorizarea unor transferuri interne speciale între zonele de bilanț material ¹⁾	236	2360
10.	Evaluarea și autorizarea unor operațiuni speciale, efectuate în interiorul unei zone de bilanț material (dezasamblare fascicule, etc.)	472	4720
11.	Avizarea responsabilului de garanții nucleare	219	2190
12.	Modificarea autorizațiilor prevăzute la punctele 9 și 10 din prezenta anexă1)	24	240

Notă:

- 1) În funcție de cantitate, pentru materiale nucleare, la taxa și tarif se aplică următorii coeficienți:
- a) 0,10 - pentru cantități de până la 0,5 kg inclusiv;
 - b) 0,25 - pentru cantități de la 0,5 kg la 1 kg;
 - c) 0,50 - pentru cantități de la 1 kg la 10 kg;
 - d) 1 - pentru cantități de la 10 kg la 100 kg;
 - e) 2 - pentru cantități de la 100 kg la 1 000 kg;
 - f) 3 - pentru cantități de la 1 000 kg la 5 000 kg;
 - g) 5 - pentru cantități de la 5 000 kg la 10 000 kg;
 - h) 10 - pentru cantități de la 10 000 kg la 50 000 kg.
 - i) 20 - pentru cantități mai mari de 50 000 kg.

TAXE ȘI TARIFE

aplicabile la efectuarea expertizărilor, evaluărilor și controalelor pentru activitățile privind desemnarea organismelor notificate din domeniul nuclear și a organismelor dozimetrice acreditate

Nr. Crt.	ACTIVITATEA ⁽¹⁾	TAXE (lei)	TARIFE (lei)
1	Desemnarea ca organism notificat a:		
1.1.	Laboratorului de încercări	2102	21020
1.2.	Laboratorului de etalonare	1681	16810
1.3.	Organismului de certificare a produselor	2102	21020
1.4.	Organismului de certificare a sistemului calității	2102	21020
1.5.	Organismului de certificare a personalului	1261	12610
1.6.	Organismului dozimetric acreditat	1051	10510
2	Evaluarea modificărilor survenite în structura, organizarea sau în documentele manualului calității	84	840
3	Prelungirea desemnării ca organism notificat a:		
3.1.	Laboratorului de încercări	1681	16810
3.2.	Laboratorului de etalonare	841	8410
3.3.	Organismului de certificare a produselor	1681	16810
3.4.	Organismului de certificare a sistemului calității	1681	16810
3.5.	Organismului de certificare a personalului	841	8410
3.6.	Organismului dozimetric acreditat	841	8410
4	Extinderea domeniului	280	2800

Notă:

1. Valorile taxei și tarifului se dublează dacă organismul desemnat desfășoară activitățile pentru care este notificat și în afara țării.

TAXE ȘI TARIFE
aplicabile la efectuarea expertizărilor, evaluărilor și controalelor
pentru protecția fizică a instalațiilor nucleare

Nr. Crt.	ACTIVITATEA	TAXE (lei)	TARIFE (lei)
1.	Autorizarea pentru proiectarea sistemelor de protecție fizică la¹⁾:		
1.1.	Centrale nucleare	8747	87470
1.2.	Reactoare de cercetare	4374	43740
1.3.	Fabrici de combustibil nuclear	2187	21870
1.4.	Fabrici de conversie	2187	21870
1.5.	Depozite de combustibil proaspăt	2187	21870
1.6.	Depozite intermediare de combustibil ars	4374	43740
1.7.	Depozite de deșeuri radioactive de joasă și medie activitate	2187	21870
1.8.	Ansambluri subcritice, reactori de putere "zero"	875	8750
1.9.	Stații de tratare deșeuri radioactive	875	8750
1.10.	Laboratoare de examinare post-iradiere	875	8750
1.11.	Iradiatoare de mare capacitate (peste 100kCi)	875	8750
1.12.	Fabrica de apa grea	1312	13120
1.13.	Alte instalații nucleare	944	9440
2.	Reevaluarea sistemelor de protecție fizică pentru²⁾:		
2.1.	Centrale nucleare	875	8750
2.2.	Reactoare de cercetare	437	4370

Nr. Crt.	ACTIVITATEA	TAXE (lei)	TARIFE (lei)
2.3.	Fabrice de combustibil nuclear	219	2190
2.4.	Fabrice de conversie	219	2190
2.5.	Depozite de combustibil proaspăt	219	2190
2.6.	Depozite intermediare de combustibil ars	437	4370
2.7.	Depozite de deșeuri radioactive de joasă și medie activitate	219	2190
2.8.	Ansambluri subcritice, reactori de putere "zero"	87	870
2.9.	Stații de tratare deșeuri radioactive	87	870
2.10.	Laboratoare de examinare post-iradiere	87	870
2.11	Iradiatoare de mare capacitate (peste 100kCi)	87	870
2.12.	Fabrica de apa grea	131	1310
2.13.	Alte instalații nucleare	236	2360
3.	Autorizarea serviciilor de pază și protecție a instalațiilor nucleare	2187	21870
4.	Avizarea responsabilului cu protecția fizică	219	2190
5.	Evaluarea și aprobarea planurilor de protecție fizică^{*)} pentru transportul materialelor protejate	236	2360
6.	Evaluarea și aprobarea modificării planului de protecție fizică pentru transportul de materiale nucleare și radioactive	142	1420
7.	Autorizarea altor servicii destinate protecției fizice a instalațiilor nucleare	944	9440
8.	Evaluarea și aprobarea unei proceduri de protecție fizică	24	240
9.	Evaluarea pregătirii tehnice a personalului care asigură paza și protecția fizică la instalațiile nucleare	944	9440

Nr. Crt.	ACTIVITATEA	TAXE (lei)	TARIFE (lei)
10.	Aprobarea opririlor pentru transporturi de materiale nucleare și radioactive*) cu durata mai mare de 12 ore	236	2360
11.	Modificarea autorizațiilor prevăzute la punctele 1, 3 și 7 din prezenta anexa	142	1420

Notă:

*) Pentru materialele protejate clasificate conform Anexei 2 din Normele de protecție fizică în domeniul nuclear.

1) Se plătește numai taxa și tariful cu valoarea cea mai ridicată pentru proiectarea sistemelor de protecție fizică.

2) Evaluarea inițială a sistemului de protecție fizică este inclusă în taxa și tariful de autorizare ale obiectivelor sau ale instalațiilor nucleare respective.

TAXE ȘI TARIFE

aplicabile la efectuarea expertizărilor, evaluărilor și controalelor privind sursele naturale de radiații, altele decât cele din ciclul combustibilului nuclear și care conduc la o creștere semnificativă a expunerii lucrătorilor sau a persoanelor din populație

Nr. Crt.	ACTIVITATEA	TAXE (lei)	TARIFE (lei)
1	Expertizarea activităților profesionale în care sunt incluse extragerea, prelucrarea, utilizarea, depozitarea, importul/exportul de materiale care în mod obișnuit nu sunt considerate ca radioactive, dar care conțin radionuclizi naturali ce pot duce la creșterea semnificativă a expunerii populației sau a lucrătorilor		
1.1.	Funcționare ^(*)	622	6220
1.2.	Conservare ^(*)	166	1660
1.3.	Dezafectare ^(*)	622	6220
1.4.	Depozitare ^{(*)(1)}		
1.5.	Import/export de materiale la care se solicita stabilirea încadrării în prevederile Normelor fundamentale de securitate radiologică privind importul/exportul materialelor radioactive. ⁽²⁾⁽³⁾	166	1660
2	Autorizarea activităților profesionale în care sunt incluse extragerea, prelucrarea, utilizarea, depozitarea, importul/exportul de materiale care în mod obișnuit nu sunt considerate ca radioactive, dar care conțin radionuclizi naturali ce pot duce la creșterea semnificativă a expunerii populației sau a lucrătorilor		
2.1.	Funcționare	208	2080
2.2.	Conservare	83	830
2.3.	Dezafectare	208	2080
2.4.	Depozitare ⁽¹⁾		
2.5.	Închiderea depozitelor ⁽¹⁾		
2.6.	Control instituțional ⁽¹⁾		
2.7.	Import/export materiale, altele decât cele din ciclul combustibilului nuclear, care conțin radionuclizi naturali care conduc la o creștere semnificativă a expunerii lucrătorilor sau a altor persoane din populație. ⁽³⁾	83	830

Nr. Crt.	ACTIVITATEA	TAXE (lei)	TARIFE (lei)
3	Expertizarea activităților profesionale care conduc la producerea de reziduuri care în mod obișnuit nu sunt considerate ca radioactive, dar care conțin radionuclizi naturali care provoacă creșterea semnificativă a expunerii populației sau a lucrătorilor		
3.1.	Deținere ^(*)	622	6220
3.2.	Conservare ^(*)	414	4140
3.3.	Dezafectare ^(*)	622	6220
3.4.	Depozitare ^{(*) (1)}		
4	Autorizarea activităților profesionale care conduc la producerea de reziduuri care în mod obișnuit nu sunt considerate ca radioactive, dar care conțin radionuclizi naturali care provoacă creșterea semnificativă a expunerii populației sau a lucrătorilor		
4.1.	Deținere	208	2080
4.2.	Conservare	83	830
4.3.	Dezafectare	208	2080
4.4.	Depozitare ⁽¹⁾		
4.5.	Închiderea depozitelor ⁽¹⁾		
4.6.	Control instituțional ⁽¹⁾		
5	Expertizarea activităților profesionale în care lucrătorii și/sau populația sunt expuse la radon, thoron și descendenții acestora, la radiații gama sau alte radiații nucleare datorate mediului natural, în locuri de muncă altele decât cele prevăzute la punctele 1 și 3 de mai sus, cum ar fi bai termale, pivnițe, mine, locuri de muncă în subteran sau locuri de muncă deasupra solului în anumite zone identificate ^{(*) (4)}		
6	Autorizarea activităților profesionale în care lucrătorii și/sau populația sunt expuse la radon, thoron și descendenții acestora, la radiații gama sau alte radiații nucleare datorate mediului natural, în locuri de muncă altele decât cele prevăzute la punctele 2 și 4 de mai sus, cum ar fi bai termale, pivnițe, mine, locuri de muncă în subteran sau locuri de muncă deasupra solului în anumite zone identificate	41	410
7	Expertizarea activităților de exploatare a avioanelor ^{(4) (*)}		

Nr. Crt.	ACTIVITATEA	TAXE (lei)	TARIFE (lei)
8	Autorizarea de exploatare a avioanelor	414	4140
9	Modificarea autorizațiilor prevăzute la punctele 2, 4, 6 de mai sus	41	410
10	Avizarea studiilor elaborate de alte organizații decât CNCAN privind riscul radiologic asociat activităților prevăzute la punctele 1, 3, 5 și 7 de mai sus	83	830
11	Măsurări specifice de radioactivitate ^{(5) (6) (*)}		
12	Expertizări tehnice și controale care nu sunt menționate mai sus ^{(4) (6) (*)}		

Note:

- (1) Se tarifează la ore efectiv lucrate dar nu mai puțin de 500 ore, la tariful în lei de 52 lei/ora. Taxa reprezintă 10% din tarif.
- (2) Taxele și tarifele se aplică atunci când solicitarea este făcută de către importator / exportator. Când solicitarea de expertizare vine din partea unei autorități publice sau se face în urma autosesizării CNCAN, nu se percep taxe și tarife.
- (3) Taxele și tarifele se aplică și la importul / exportul de materiale care conțin radionuclizi artificiali.
- (4) Se tarifează la ore efectiv lucrate dar nu mai puțin de 12 ore, la tariful în lei de 52 lei/ora. Taxa reprezintă 10% din tarif.
- (5) Măsurările de radioactivitate se tarifează și taxează potrivit ANEXEI nr. 14 "Taxe și tarife pentru măsurările de radioactivitate executate de CNCAN".
- (6) În cazul în care solicitarea este făcută de către o autoritate publică sau în urma autosesizării CNCAN, nu se percep taxe și tarife.
- (*) La taxe și tarife se va adăuga și costul deplasării echipei care va efectua expertizarea (transport, cazare, diurna în limitele baremului legal).

TAXE ȘI TARIFE
pentru măsurările de radioactivitate sau ale câmpurilor de radiații, executate de CNCAN

Nr. Crt.	ACTIVITATEA	TAXE (lei)	TARIFE (lei)
1	Determinarea globală a contaminării suprafețelor cu radionuclizi alfa și beta emițători în laborator sau <i>in situ</i> folosind contaminometre (pe suprafețe plane și pentru căutări de obiecte radioactive) ^{(*) (1)}	4	40
2	Determinarea concentrației globale a radionuclizilor beta emițători în aer, apa, sol, depuneri atmosferice și precipitații, vegetație spontană și cultivată, orice materie organică ^{(*) (2)}	4	40
3	Determinarea gama spectrometrică cu detector HPGe în laborator, pe probe de aer, apa, sol, depuneri atmosferice și precipitații, vegetație spontană și cultivată, sedimente acvatice, orice materie organică ^{(*) (2)}	62	620
4	Determinarea gama spectrometrică <i>in situ</i> cu detector HPGe ^{(*) (2)}	62	620
5	Determinarea gama spectrometrică <i>in situ</i> cu detector NaI ^{(*) (2)}	41	410
6	Determinări dozimetrice <i>in situ</i> . ^{(*) (2)}	2	20
7	Analizarea și măsurarea prin metoda LSC a H-3 din probe de aerosoli, vegetație spontană și cultivată ^{(*) (2)}	41	410
8	Analizarea și măsurarea prin metoda LSC a H-3 din probe de apă ^{(*) (2)}	34	340
9	Analizarea și măsurarea prin metoda LSC a C-14 din probe de aer ^{(*) (2)}	41	410
10	Determinarea concentrației de radon în aer ^{(*) (2)}	34	340
11	Alte măsurări care nu sunt menționate mai sus ^{(*) (3)}		

Note:

- (1) Taxe și tarife pentru 1 m² de suprafața scanată. Pentru suprafețe mai mici de 1 m² taxele și tarifele rămân aceleași, iar pentru suprafețe mai mari, taxele și tarifele cresc proporțional cu suprafața scanată.
- (2) Taxe și tarife pentru o determinare.
- (3) Se tarifează la ore efectiv lucrate, dar nu mai puțin de 8 ore, la tariful în lei de 52 lei/oră. Taxa reprezintă 10% din tarif.
- (*) La taxe și tarife se va adăuga, și costul deplasării echipei care efectuează măsurările (transport, cazare, diurnă în limitele baremului legal).

TAXE ȘI TARIFE
aplicabile la efectuarea expertizelor, evaluărilor și controlului pentru activitățile
de realizare a produselor și serviciilor destinate instalațiilor nucleare

Nr. Crt.	ACTIVITATEA	TAXE (lei)		TARIFE (lei)	
1	Autorizarea realizării produselor și serviciilor destinate instalațiilor nucleare ⁽¹⁾				

Notă:

- (1)** Se tarifează la ore efectiv lucrate, dar nu mai puțin de 8 ore, conform articolului 6 al Regulamentului de taxe și tarife pentru autorizarea și controlul activităților nucleare. Taxa reprezintă 10% din tarif.

TAXE ȘI TARIFE
pentru autorizarea executării construcțiilor în domeniul nuclear și
controlul de stat asupra calității construcțiilor din cadrul instalațiilor nucleare

Nr. Crt.	ACTIVITATEA	TAXE (lei)	TARIFE (lei)
1	Evaluarea în vederea autorizării lucrărilor de construcții (construire sau desființare) cu specific nuclear ⁽¹⁾		
2	Evaluarea procedurilor specifice modificărilor care nu necesită autorizația de construire/desființare ⁽¹⁾		
3	Aprobarea modificărilor care nu necesită autorizație de construire/desființare ⁽¹⁾		
4	Evaluarea în vederea eliberării avizului pentru construcții în interiorul zonei de excludere sau adiacente acesteia ⁽¹⁾		
5	Evaluarea calității în construcțiile din cadrul instalațiilor nucleare ⁽¹⁾		
5.1	Calitatea produselor folosite		
5.2	Verificarea proiectelor în construcții		
5.3	Verificarea execuției lucrărilor în construcții		
5.4	Expertizarea proiectelor și a construcțiilor		
5.5	Evaluarea recepției construcțiilor		
6	Atestarea specialiștilor în domeniul construcțiilor cu specific nuclear		
6.1	Atestarea specialiștilor vericatori de proiecte în construcții ⁽²⁾	450	4.500
6.2	Atestarea experților tehnici în verificarea construcțiilor ⁽²⁾	450	4.500

Notă:

- (1) Se tarifează la ore efectiv lucrate, dar nu mai puțin de 8 ore, conform articolului 6 al Regulamentului de taxe și tarife pentru autorizarea și controlul activităților nucleare. Taxa reprezintă 10% din tarif.
- (2) Se tarifează pentru fiecare persoană examinată în vederea atestării.

ACTE ALE ORGANELOR DE SPECIALITATE ALE ADMINISTRAȚIEI PUBLICE CENTRALE

MINISTERUL SĂNĂTĂȚII PUBLICE

ORDIN

pentru aprobarea Normelor-cadru privind conținutul, forma de prezentare și structura programelor naționale de sănătate

Având în vedere prevederile Legii nr. 95/2006 privind reforma în domeniul sănătății, cu modificările și completările ulterioare, în temeiul Hotărârii Guvernului nr. 862/2006 privind organizarea și funcționarea Ministerului Sănătății Publice, văzând Referatul de aprobare al Direcției generale buget și credite externe nr. 157 din 10 ianuarie 2007,

ministrul sănătății publice emite următorul ordin:

Art. 1. — Se aprobă Normele-cadru privind conținutul, forma de prezentare și structura programelor naționale de sănătate, prevăzute în anexa care face parte integrantă din prezentul ordin.

Art. 2. — Direcțiile generale, direcțiile de specialitate, Agenția Națională pentru Programe de Sănătate și celelalte instituții implicate vor duce la îndeplinire prevederile prezentului ordin.

Art. 3. — Prezentul ordin va fi publicat în Monitorul Oficial al României, Partea I.

Ministrul sănătății publice,
Gheorghe Eugen Nicolăescu

București, 10 ianuarie 2007.
Nr. 13.

ANEXĂ

NORME-CADRU

privind conținutul, forma de prezentare și structura programelor naționale de sănătate

1. Dispoziții generale

Potrivit art. 45 din titlul II „Programele naționale de sănătate” al Legii nr. 95/2006 privind reforma în domeniul sănătății, cu modificările și completările ulterioare, Ministerul Sănătății Publice asigură proiectarea și coordonarea realizării programelor naționale de sănătate, în acord cu politicile și strategiile naționale de sănătate.

În același act normativ la titlul VIII „Asigurările sociale de sănătate”, la art. 241 se prevede că Ministerul Sănătății Publice proiectează, implementează și coordonează programe naționale de sănătate, în scopul realizării obiectivelor politicii de sănătate publică, cu participarea instituțiilor cu răspundere în domeniul realizării politicii sanitare a statului; la art. 242 alin. (1) se precizează că Ministerul Sănătății Publice organizează împreună cu Casa Națională de Asigurări de Sănătate licitații la nivel național și alte proceduri de achiziții publice pentru achiziționarea medicamentelor și materialelor specifice pentru consumul în spitale și în ambulatoriu, în vederea realizării programelor naționale curative de sănătate, iar conform alin. (3) al aceluiași articol, Casa Națională de Asigurări de Sănătate poate achiziționa servicii medicale, medicamente și materiale sanitare și dispozitive medicale aferente programelor naționale curative de sănătate și tratamentelor ambulatorii.

2. Caracteristicile sistemului bugetar bazat pe programe și rezultate

Scopul procesului bugetar este de a alocă resursele publice în vederea realizării anumitor obiective economice și sociale. Deoarece aceste resurse sunt limitate, este necesară o selecție a priorităților Ministerului Sănătății Publice prin prezentarea nivelului performanțelor fiecărei priorități.

Metodele de dimensionare a veniturilor și cheltuielilor bugetare prezintă importanță deosebită pentru politica guvernamentală și pentru gestiunea finanțelor publice, în general. Pentru determinarea cuantumului veniturilor și cheltuielilor bugetare, în practica financiară se folosesc metode clasice, dar și metode moderne care presupun folosirea tehnicilor de previziune și ale analizei macroeconomice și care permit evidențierea impactului economic, social și politic al opțiunilor privind procurarea resurselor și efectuarea cheltuielilor, pe perioade mai lungi.

O astfel de metodă este bugetizarea pe bază de programe, care a schimbat principiile de alocare a cheltuielilor publice.

Adoptarea acesteia presupune, pe lângă schimbările de tehnici și tactici bugetare, o serie de operațiuni care

necesită luarea de decizii atât la nivel guvernamental, cât și instituțional.

Avantajele acestui sistem constau în:

a) modernizarea procesului bugetar și alinierea la standardele internaționale în acest domeniu;

b) corelarea activităților cu obiectivele și principiile cuprinse în Programul de guvernare și în alte documente programatice;

c) creșterea responsabilității în selectarea priorităților și alocarea fondurilor bugetare în domeniul de activitate coordonat;

d) utilizarea eficientă a resurselor prin posibilitatea efectuării unor analize cost/beneficii, eliminându-se astfel ineficiența și risipa;

e) creșterea transparenței bugetului, în sensul că oferă informații nu numai asupra modului de utilizare a fondurilor publice, dar și asupra rezultatelor cheltuirii acestora;

f) informații corecte și concrete asupra eficienței cu care este cheltuit banul public;

g) informarea mai bună și mai completă a factorilor de decizie în domeniul politicilor bugetare și sectoriale;

h) crearea unei valoroase baze de date în evoluție istorică, specifică fiecărei instituții și activități.

3. Concepte și definiții utilizate în bugetizarea pe programe

3.1. Bugetizarea pe programe se înscrie într-un cadru mai larg, pornind de la strategia de guvernare, care este definită ca un proces de planificare pe termen lung, orientat spre viitor, prin care se stabilesc scopuri și modalități concrete de atingere a lor.

Strategia de guvernare include obiective și strategii multianuale care sunt avute în vedere la elaborarea bugetelor anuale și la fundamentarea cererilor de fonduri bugetare.

3.2. Strategia de guvernare cuprinde atât elemente cu caracter general, la nivel de Guvern, cât și elemente specifice fiecărui sector de activitate, astfel:

a) *misiunea* — rațiunea de a fi a sectorului respectiv; identifică ceea ce fac, de ce și pentru cine. De exemplu: misiunea Ministerului Sănătății Publice este elaborarea politicii generale în domeniul sănătății;

b) *filosofia* — expresia valorilor și principiilor fundamentale care conduc la îndeplinirea misiunii. De exemplu: Ministerul Sănătății Publice acționează în concordanță cu cele mai înalte standarde ale eticii, eficienței și transparenței. Asigurarea stării de sănătate a populației țării este abordată cu simț de responsabilitate, în acord cu prevederile constituționale și legale în acest domeniu;

c) *evaluarea factorilor interni și externi* — factorii interni și externi care pot influența activitatea Ministerului Sănătății Publice; evoluția, condițiile, oportunitățile și obstacolele care influențează dezvoltarea fiecărui element al strategiei. De exemplu: factori externi: condiții economice, modificări în numărul populației, progresul tehnologic, modificări geografice; factori interni: politici manageriale, constrângeri bugetare, structura organizatorică, de personal, proceduri operaționale, percepția publică;

d) *scop* — țel general spre care instituția își direcționează eforturile, în concordanță cu planul strategic și cu prioritățile stabilite. Scopurile au caracteristici calitative și măsurabile, dar nu sunt cuantificate; reprezintă provocări pentru Ministerul Sănătății Publice, dar trebuie să fie realiste, astfel încât să poată fi îndeplinite; scopurile se aliniază priorităților. De exemplu: realizarea efectivă a accesului egal al cetățenilor la îngrijirile sanitare de bază,

creșterea calității vieții prin îmbunătățirea calității și siguranței actului medical, apropierea de indicatorii de sănătate și demografici ai țărilor civilizate, concomitent cu scăderea patologiei specifice țărilor subdezvoltate;

e) *obiective* — instrumente prin care Ministerul Sănătății Publice își definește acțiunile pe termen lung pentru realizarea scopului propus. În formularea lor accentul se pune pe rezultatele activității la finele unei perioade determinate. Legate direct de scopuri, obiectivele sunt măsurabile și constituie bilanțuri în timp ale intențiilor. Ministerul Sănătății Publice poate avea mai multe obiective pentru un scop, iar acestea trebuie înscrise în ordinea priorităților, începând cu acelea care au cea mai mare importanță și impact. De exemplu: îmbunătățirea permanentă a stării de sănătate a populației țării; prevenirea și combaterea practicilor care dăunează sănătății; educarea populației în scopul evitării îmbolnăvirilor; formarea și specializarea resurselor umane din sectorul sanitar;

f) *performanțe (rezultate)* — rezultatul final, impactul sau efectul unei acțiuni ori politici, legat direct de scop și obiective. Acestea măsoară gradul de îndeplinire a obiectivelor, precum și beneficiile publice derivate din acestea; oferă posibilitatea luării unei decizii în legătură cu acțiunile viitoare ale Ministerului Sănătății Publice. Performanțele se exprimă în procente sau rate. De exemplu: incidența bolilor transmisibile, creșterea procentului de pacienți testați pentru depistarea precoce a afecțiunilor oncologice, reducerea mortalității materne prin avort etc.

4. Structura și conținutul programelor

4.1. *Programul*, concept-cheie în bugetizarea pe programe, este o acțiune sau un ansamblu coerent de acțiuni proiectate pentru a realiza un obiectiv sau un set de obiective definite, pentru care sunt stabiliți indicatori de program care să evalueze rezultatele ce vor fi obținute, în limitele de finanțare aprobate.

În selectarea programelor trebuie să se pornească de la:

a) presupunerea că prin implementarea programului vor fi îndeplinite obiectivele;

b) anticiparea costurilor și a beneficiilor;

c) existența unei baze legale pentru efectuarea cheltuielilor respective;

d) posibilitatea aplicării lor.

4.2. *Scopul* este un țel general spre care Ministerul Sănătății Publice își direcționează eforturile, în concordanță cu strategia de guvernare și cu prioritățile stabilite, și trebuie să răspundă următoarelor deziderate:

a) să fie în concordanță cu măsurile propuse în Programul de guvernare și în alte documente programatice;

b) să derive dintr-o evaluare a factorilor interni și externi și să răspundă acestora;

c) să exprime clar direcțiile de acțiune ale Ministerului Sănătății Publice;

d) să reflecte prioritățile Ministerului Sănătății Publice.

Scopurile se pot diversifica sau modifica de la un an la altul, în funcție de condițiile economice, financiare și sociale.

4.3. *Obiectivele* sunt instrumente prin care Ministerul Sănătății Publice își definește acțiunile pe termen lung în vederea realizării scopului propus și trebuie să aibă următoarele caracteristici:

a) să determine progresele înregistrate de Ministerul Sănătății Publice în îndeplinirea scopului;

b) să fie realiste și posibil de îndeplinit;

c) să descrie clar rezultatul specific ce se așteaptă și orizontul de timp.

4.4. *Indicatorii de rezultate (performanță)* exprimă rezultatul final, impactul sau efectul unei acțiuni ori politici și cu ajutorul lor se măsoară performanțele și beneficiile publice obținute din cheltuirea fondurilor publice. Se exprimă, de obicei, în procente sau în rate și trebuie să îndeplinească următoarele condiții:

a) să fie relevanți, logici și în concordanță directă cu scopul și cu obiectivele Ministerului Sănătății Publice;

b) să fie corecți și să se bazeze pe informații valabile și verificabile;

c) impactul să justifice costurile;

d) să permită comparații;

e) să conducă la concluzii corecte, dând posibilitatea luării de decizii corecte asupra acțiunilor viitoare ale Ministerului Sănătății Publice.

4.5. *Indicatorii fizici* reprezintă bunurile și serviciile furnizate de Ministerul Sănătății Publice, precum și alți factori implicați în realizarea programelor, exprimate numeric sau cantitativ, și trebuie să răspundă următoarelor cerințe:

a) să fie corecți, verificabili și să fie furnizați pe bază de continuitate;

b) să fie în directă corelație cu programele;

c) să reflecte cantitatea și să poată fi comensurați prin costuri unitare;

d) termenii în care sunt definiți să fie clari și ușor de înțeles chiar și de către persoanele neavizate.

4.6. *Indicatorii de eficiență* reprezintă costul pe unitate asociat cu indicatorii fizici și de rezultate și exprimă eficiența, reflectând schimbările la nivelul rezultatelor. Măsura eficienței este, în general, exprimată în costuri/unitate de produs, serviciu sau timp.

Indicatorii de eficiență trebuie să răspundă următoarelor deziderate:

a) să exprime aspectele cele mai semnificative ale eficienței;

b) să fie corecți și verificabili pentru perioadele de timp la care se referă și să existe surse continue de date;

c) să reflecte schimbările în nivelul rezultatelor;

d) să ofere informații relevante care să justifice costul colectării și stocării datelor;

e) termenii utilizați să fie clari, astfel încât și cei nefamiliarizați să îi înțeleagă.

4.7. Un program trebuie să cuprindă în mod obligatoriu următoarele informații:

a) denumirea instituției;

b) denumirea programului;

c) prioritatea sau documentul din care reiese aceasta;

d) descriere succintă, obiective, activități;

e) data de începere și data de încheiere, dacă este cazul;

f) finanțarea (total, din care pe surse: bugetul de stat, bugetul Fondului național unic de asigurări sociale de sănătate, credite externe, surse externe nerambursabile, venituri proprii, donații și sponsorizări, alte surse);

g) indicatori (fizici, de eficiență și de rezultate).

4.8. Din bugetul Ministerului Sănătății Publice se pot asigura sursele de finanțare pentru următoarele categorii de programe:

a) programe suport pentru funcționare;

b) programe ale căror rezultate sunt comensurabile prin indicatori de eficiență.

Programele se întocmesc în cadrul capitolului „Sănătate” sau, după caz, în cadrul unui subcapitol bugetar (programe sectoriale). Din punct de vedere economic, prin programul

suport se finanțează, conform clasificăției bugetare, cheltuieli de personal, bunuri și servicii, transferuri, dobânzi, subvenții, transferuri între unități ale administrației publice (curente și de capital), alte transferuri, cheltuieli de capital, rambursări de credite, iar prin programele de sănătate, cheltuielile specifice.

5. Etapele de elaborare a programului

Procesul de elaborare a unui program parcurge următoarele etape:

5.1. identificarea problemei, care presupune analiza tuturor situațiilor ce necesită intervenția statului și finanțare bugetară. Se stabilesc apoi scopul, obiectivele specifice, precum și măsurile de evaluare a progresului în îndeplinirea acestora;

5.2. analiza și identificarea unor alternative de abordare a programului, care presupun selectarea celor mai bune și eficiente modalități de îndeplinire a cerințelor;

5.3. decizia de stabilire a programelor pe baza unor analize, efectuate anterior, astfel încât alegerea activităților să fie cât mai adecvată, rațională și fezabilă;

5.4. construirea bugetului și stabilirea alocațiilor bugetare pentru fiecare program într-o manieră cât mai realistă și bazată pe prioritățile Ministerului Sănătății Publice;

5.5. implementarea programului și urmărirea ca acesta să producă rezultatele scontate în intervalul de timp proiectat;

5.6. evaluarea, care presupune compararea periodică a rezultatelor obținute cu planul sau cu sumele utilizate, pentru a se urmări în ce măsură sunt realizate scopurile și obiectivele programului. Evaluările se fac de către Ministerul Sănătății Publice, care poate opera schimbări în funcție de rezultatele obținute.

În afara celor menționate mai sus, Ministerul Sănătății Publice trebuie să aibă în vedere următoarele:

a) selectarea priorităților corespunzător scopurilor și obiectivelor sale;

b) stabilirea criteriilor de evaluare care, în principal, trebuie să țină seama de: complexitatea activităților; mărimea segmentului de populație căreia i se adresează; operațiunile specifice ce se vor efectua în cadrul programului; costul mediu/operațiune, acțiune sau persoană; influența factorilor externi sistemului în care se desfășoară programul; modificările intervenite față de anul precedent.

6. Programele naționale finanțate din bugetul Ministerului Sănătății Publice și din bugetul Fondului național unic de asigurări sociale de sănătate

6.1. Programele naționale de sănătate reprezintă un ansamblu de acțiuni organizate în scopul evaluării, prevenirii, tratamentului și controlului bolilor cu impact major asupra stării de sănătate a populației. Programele naționale de sănătate cuprind programe naționale de evaluare, profilactice și cu scop curativ.

6.2. Ministerul Sănătății Publice asigură proiectarea și coordonarea realizării programelor naționale de sănătate, în acord cu politicile și cu strategiile de sănătate.

6.3. Programele de sănătate sunt programe elaborate și derulate în mod distinct sau în comun de Ministerul Sănătății Publice și de Casa Națională de Asigurări de Sănătate, după caz. Aceste programe se finanțează din sumele alocate Ministerului Sănătății Publice de la bugetul de stat, din veniturile proprii ale acestuia, din bugetul Fondului național unic de asigurări sociale de sănătate și din transferuri efectuate din bugetul Ministerului Sănătății Publice către bugetul Fondului național unic de asigurări sociale de sănătate.

6.4. Casa Națională de Asigurări de Sănătate asigură organizarea și monitorizarea programelor naționale de sănătate cu scop curativ finanțate din bugetul Fondului național unic de asigurări sociale de sănătate, potrivit domeniilor prioritare de acțiune și strategiei programelor naționale de sănătate pe termen scurt, mediu și lung stabilite de Ministerul Sănătății Publice.

6.5. Sumele alocate programelor naționale de sănătate sunt aprobate anual prin legea bugetului de stat.

6.6. Programele naționale de sănătate se aprobă prin hotărâre a Guvernului, la propunerea Ministerului Sănătății Publice, în care sunt cuprinse obiectivele anuale, structura programelor și necesarul de resurse.

6.7. Ministerul Sănătății Publice și Casa Națională de Asigurări de Sănătate elaborează norme tehnice de realizare a programelor naționale de sănătate, care se aprobă prin ordin al ministrului sănătății publice, prin ordin al președintelui Casei Naționale de Asigurări de Sănătate sau prin ordin comun, după caz.

6.8. Obiectivele programelor naționale de sănătate sunt:

- a) rezolvarea cu prioritate a problemelor de sănătate, în conformitate cu Strategia națională de sănătate;
- b) utilizarea eficientă a resurselor alocate pentru îndeplinirea obiectivelor și indicatorilor aprobați;
- c) fundamentarea programelor pe nevoile populației, evidențiate din date obiective;
- d) asigurarea concordanței cu politicile, strategiile și recomandările instituțiilor și organizațiilor internaționale în domeniu.

6.9. Proiectarea și realizarea programelor naționale de sănătate se efectuează de către Agenția Națională pentru Programe de Sănătate, care funcționează în structura Ministerului Sănătății Publice. Organizarea și funcționarea acestei agenții, modalitățile concrete de îndeplinire a atribuțiilor prevăzute de lege, instituțiile cu care colaborează

sunt aprobate prin ordin al ministrului sănătății publice, elaborat în acest sens.

6.10. Din bugetul Ministerului Sănătății Publice se asigură sursele de finanțare pentru următoarele categorii de programe:

- a) programe de sănătate ale căror rezultate sunt comensurabile prin indicatori de eficiență, corespunzător domeniilor prioritare;
- b) program suport pentru funcționare: Programul de administrație sanitară.

6.11. Derularea programelor naționale de sănătate finanțate de la bugetul de stat se realizează de către instituțiile direct subordonate Ministerului Sănătății Publice (autorități de sănătate publică, institute medicale și de sănătate publică), precum și de unitățile sanitare selectate pe baza criteriilor elaborate de Ministerul Sănătății Publice.

6.12. Sumele alocate programelor naționale de sănătate din bugetul Fondului național unic de asigurări sociale de sănătate sau, după caz, din bugetul Ministerului Sănătății Publice sunt destinate asigurării, în spital și în ambulatoriu, a unor medicamente și materiale sanitare specifice unor boli cu consecințe grave asupra stării de sănătate a populației.

6.13. Sumele aferente programelor naționale de sănătate se cuprind în bugetele de venituri și cheltuieli ale unităților sanitare prin care acestea se derulează, se aprobă odată cu acestea și se utilizează potrivit destinațiilor stabilite.

Unitățile respective au obligația gestionării eficiente a mijloacelor materiale și bănești și a organizării evidenței contabile a cheltuielilor pentru fiecare program și pe subdiviziunile clasificăției bugetare, atât pentru bugetul aprobat, cât și în execuție.

EDITOR: PARLAMENTUL ROMÂNIEI — CAMERA DEPUTAȚILOR

„Monitorul Oficial” R.A., Str. Parcului nr. 65, sectorul 1, București; C.I.F. RO427282,
IBAN: RO55RNCB0082006711100001 Banca Comercială Română — S.A. — Sucursala „Unirea” București
și IBAN: RO12TREZ7005069XXX000531 Direcția de Trezorerie și Contabilitate Publică a Municipiului București
(alocat numai persoanelor juridice bugetare)

Tel. 318.51.29/150, fax 318.51.15, E-mail: marketing@ramo.ro, Internet: www.monitoruloficial.ro
Adresa pentru publicitate: Centrul pentru relații cu publicul, București, șos. Panduri nr. 1,
bloc P33, parter, sectorul 5, tel. 411.58.33 și 410.47.30, fax 410.77.36 și 410.47.23
Tiparul: „Monitorul Oficial” R.A.



5 948368 150546